

INFORME DE AUDITORÍA DE CUENTAS ANUALES EMITIDO POR UN AUDITOR INDEPENDIENTE

A los accionistas de Inmobiliaria del Sur, S.A.:

Informe sobre las cuentas anuales

Opinión

Hemos auditado las cuentas anuales de Inmobiliaria del Sur, S.A. (la Sociedad), que comprenden el balance a 31 de diciembre de 2018, la cuenta de pérdidas y ganancias, el estado de cambios en el patrimonio neto, el estado de flujos de efectivo y la memoria correspondientes al ejercicio terminado en dicha fecha.

En nuestra opinión, las cuentas anuales adjuntas expresan, en todos los aspectos significativos, la imagen fiel del patrimonio y de la situación financiera de la Sociedad a 31 de diciembre de 2018, así como de sus resultados y flujos de efectivo correspondientes al ejercicio terminado en dicha fecha, de conformidad con el marco normativo de información financiera que resulta de aplicación (que se identifica en la nota 2 de la memoria) y, en particular, con los principios y criterios contables contenidos en el mismo.

Fundamento de la opinión

Hemos llevado a cabo nuestra auditoría de conformidad con la normativa reguladora de la actividad de auditoría de cuentas vigente en España. Nuestras responsabilidades de acuerdo con dichas normas se describen más adelante en la sección *Responsabilidades del auditor en relación con la auditoría de las cuentas anuales* de nuestro informe.

Somos independientes de la Sociedad de conformidad con los requerimientos de ética, incluidos los de independencia, que son aplicables a nuestra auditoría de las cuentas anuales en España según lo exigido por la normativa reguladora de la actividad de auditoría de cuentas. En este sentido, no hemos prestado servicios distintos a los de la auditoría de cuentas ni han concurrido situaciones o circunstancias que, de acuerdo con lo establecido en la citada normativa reguladora, hayan afectado a la necesaria independencia de modo que se haya visto comprometida.

Consideramos que la evidencia de auditoría que hemos obtenido proporciona una base suficiente y adecuada para nuestra opinión.

Cuestiones clave de la auditoría

Las cuestiones clave de la auditoría son aquellas cuestiones que, según nuestro juicio profesional, han sido de la mayor significatividad en nuestra auditoría de las cuentas anuales del periodo actual. Estas cuestiones han sido tratadas en el contexto de nuestra auditoría de las cuentas anuales en su conjunto, y en la formación de nuestra opinión sobre éstas, y no expresamos una opinión por separado sobre esas cuestiones.

Valoración de Existencias Inmobiliarias. Evaluación de posibles deterioros

Descripción

La Sociedad posee una cartera de suelos, futuras promociones de viviendas en curso y promociones de viviendas terminadas, ubicadas en el territorio nacional, cuyo valor en libros a 31 de diciembre de 2018 asciende a 18,4 millones de euros. La Sociedad valora estas existencias a coste de adquisición o a valor de mercado si este último fuera inferior, y utiliza terceros ajenos a la entidad como expertos para determinar el valor de mercado de sus existencias con periodicidad anual.

La valoración de las existencias inmobiliarias constituye una cuestión clave de nuestra auditoría, dado que los métodos de valoración generalmente aplicados a estos activos, el método de comparación y el método residual dinámico, requieren de la realización de estimaciones con un grado de incertidumbre significativa, entre las que destacan:

- los precios de venta futuros y el ritmo de ventas de las distintas promociones,
- los costes estimados a incurrir para completar las promociones en desarrollo,
- los tiempos de desarrollo de los suelos en cartera, y
- la tasa interna usada en la actualización.

Adicionalmente pequeñas variaciones porcentuales en las asunciones clave utilizadas para la valoración de los activos inmobiliarios podrían dar lugar a variaciones significativas en las cuentas anuales.

Procedimientos aplicados en la auditoría

Nuestros procedimientos de auditoría han incluido, entre otros, una evaluación crítica de los procesos llevados a cabo por los administradores de la Sociedad para supervisar y aprobar la contratación y el trabajo realizado por los expertos contratados para la valoración de la cartera de activos inmobiliarios, así como que no existan presiones sobre el resultado del trabajo que realizan dichos expertos.

Hemos obtenido los informes de valoración de los expertos contratados por la entidad para la valoración de la totalidad de las existencias inmobiliarias, y evaluado la competencia, capacidad y objetividad de los mismos, así como la adecuación de su trabajo para que sea utilizado como evidencia de auditoría. En este sentido, con la colaboración de nuestros expertos internos en valoración hemos:

- analizado y concluido sobre la razonabilidad de los procedimientos y metodología de valoración utilizados por los expertos contratados por la Dirección de la entidad, y
- sobre una muestra de activos elegida entre aquellos con mayor relevancia en el portfolio de la Sociedad y aquellos cuya variación de valor implicasen alguna característica atípica con respecto a la información de mercado disponible y al resto de existencias, hemos desarrollado una valoración independiente tomando en consideración la información disponible de la industria y las transacciones de activos similares a la cartera de activos inmobiliarios en propiedad de la Sociedad.

Valoración de Existencias Inmobiliarias. Evaluación de posibles deterioros

Descripción

Procedimientos aplicados en la auditoría

Adicionalmente, y para adquisiciones de existencias realizadas en el ejercicio, hemos llevado a cabo pruebas sustantivas de detalle sobre una muestra, en base selectiva, solicitando la documentación soporte de su adquisición a fin de concluir sobre la corrección de su contabilización.

También hemos analizado y concluido sobre la idoneidad de los desgloses realizados por la Sociedad en relación a estos aspectos, que se incluyen en la nota 10 de las cuentas anuales del ejercicio.

Reconocimiento de ingresos por venta de inmuebles

Descripción

Los ingresos de la Sociedad corresponden, principalmente, a ingresos por la venta de inmuebles en el curso ordinario de su actividad como empresa que opera en el sector inmobiliario. El importe total de ingresos por venta de inmuebles del ejercicio 2018 asciende a 27,8 millones de euros, que equivale al 70% del importe total de la cifra neta de negocios de la Sociedad.

El reconocimiento de estos ingresos y el registro de la baja contable del coste de las ventas de las que se derivan, bajo las condiciones y términos normales de la Sociedad, si bien no resulta complejo implica una casuística específica asociada a la entrega de la posesión de los inmuebles, que normalmente coincide con el otorgamiento de la escritura pública de la compraventa, y a la necesaria verificación de las distintas condiciones específicas que, en caso de existir, se hubieran suscrito con los compradores.

Procedimientos aplicados en la auditoría

Nuestros procedimientos de auditoría han incluido, entre otros, la revisión del diseño e implantación de los controles relevantes que mitigan los riesgos asociados al proceso de reconocimiento de ingresos por venta de Inmuebles, así como pruebas de verificación respecto a que los citados controles operan eficazmente.

Adicionalmente hemos llevado a cabo pruebas sustantivas en detalle, analizando una muestra de escrituras de compraventa de inmuebles para evaluar si los ingresos por venta de inmuebles han sido reconocidos en el adecuado periodo contable y han sido registrados en concordancia con las normas de registro y valoración aplicables.

También hemos analizado y concluido sobre la idoneidad de los desgloses realizados por la Sociedad en relación a estos aspectos, que se incluyen en la nota 16 de las cuentas anuales del ejercicio.

Reconocimiento de ingresos por venta de inmuebles

Descripción

Las circunstancias descritas, junto con la existencia de un riesgo inherente identificado como asociado al momento del reconocimiento de dichos ingresos, determinan que esta cuestión haya sido definida como una cuestión clave de nuestra auditoría.

Procedimientos aplicados en la auditoría

Valoración de participaciones mantenidas en sociedades del grupo y asociadas

Descripción

La Sociedad mantiene participaciones en el capital social de sociedades del grupo y asociadas que no cotizan en mercados regulados, cuyo valor neto contable asciende a 135,9 millones de euros, equivalente al 53% del total activo del balance (véase nota 8).

La valoración de tales participaciones requiere de la aplicación de juicios y estimaciones significativas por parte de la Dirección en lo que respecta a la determinación del importe recuperable de las mismas, para lo que, dada la actividad de naturaleza inmobiliaria de las mismas, la Sociedad considera como mejor evidencia del mismo la evaluación del patrimonio neto de la entidad participada corregido por las plusvalías tácitas existentes en los activos inmobiliarios propiedad de dichas sociedades participadas en la fecha de la valoración.

Los aspectos mencionados suponen que consideremos la situación descrita como una cuestión clave de nuestra auditoría.

Procedimientos aplicados en la auditoría

Nuestros procedimientos de auditoría han incluido el entendimiento de los procedimientos llevados a cabo por la Sociedad para evaluar los deterioros contables a registrar en relación con sus participaciones mantenidas en sociedades del grupo y asociadas, evaluando la razonabilidad del método de valoración empleado para ello.

En aquellos casos en los que el análisis realizado muestra que existen indicios de deterioro hemos revisado la información y los parámetros que se han utilizado para la determinación del deterioro. En este sentido, hemos obtenido las estimaciones realizadas por la Dirección de la Sociedad en relación a los importes recuperables de las inversiones, verificando la coherencia y corrección aritmética de los mismos.

Adicionalmente hemos obtenido los estados financieros al cierre del ejercicio de aquellas sociedades participadas en las que, a efectos de la determinación del deterioro sobre las mismas, se ha considerado su patrimonio neto, corregido por las plusvalías tácitas existentes en la fecha de valoración, habiendo evaluado la corrección aritmética de los deterioros registrados, en su caso. En este contexto,

Valoración de participaciones mantenidas en sociedades del grupo y asociadas

Descripción

Procedimientos aplicados en la auditoría

hemos evaluado y revisado el trabajo de auditoría realizado en relación a la información financiera de aquellas participadas auditadas por nosotros como componentes de la Sociedad, así como revisado los informes de valoración de terceros que soportan las plusvalías tácitas consideradas en los análisis realizados por la Sociedad.

Por último, hemos evaluado que los desgloses de información incluidos en la nota 8 de las cuentas anuales adjuntas en relación con esta cuestión resultan adecuados a los requeridos por la normativa contable aplicable.

Otra información: Informe de gestión

La otra información comprende exclusivamente el informe de gestión del ejercicio 2018, cuya formulación es responsabilidad de los administradores de la Sociedad y no forma parte integrante de las cuentas anuales.

Nuestra opinión de auditoría sobre las cuentas anuales no cubre el informe de gestión. Nuestra responsabilidad sobre la información contenida en el informe de gestión se encuentra definida en la normativa reguladora de la actividad de auditoría de cuentas, que establece dos niveles diferenciados sobre la misma:

a) Un nivel específico que resulta de aplicación a determinada información incluida en el Informe Anual de Gobierno Corporativo, según se define en el art. 35.2.b) de la Ley 22/2015, de Auditoría de Cuentas, que consiste en comprobar únicamente que la citada información se ha facilitado en el informe de gestión y, en caso contrario, a informar sobre ello.

b) Un nivel general aplicable al resto de la información incluida en el informe de gestión, que consiste en evaluar e informar sobre la concordancia de la citada información con las cuentas anuales, a partir del conocimiento de la entidad obtenido en la realización de la auditoría de las citadas cuentas y sin incluir información distinta de la obtenida como evidencia durante la misma, así como evaluar e informar de si el contenido y presentación de esta parte del informe de gestión son conformes a la normativa que resulta de aplicación. Si, basándonos en el trabajo que hemos realizado, concluimos que existen incorrecciones materiales, estamos obligados a informar de ello.

Sobre la base del trabajo realizado, según lo descrito anteriormente, hemos comprobado que la información mencionada en el apartado a) anterior se facilita en el informe de gestión y que

el resto de la información que contiene el informe de gestión concuerda con la de las cuentas anuales del ejercicio 2018 y su contenido y presentación son conformes a la normativa que resulta de aplicación.

Responsabilidad de los administradores y de la comisión de auditoría en relación con las cuentas anuales

Los administradores son responsables de formular las cuentas anuales adjuntas, de forma que expresen la imagen fiel del patrimonio, de la situación financiera y de los resultados de la Sociedad, de conformidad con el marco normativo de información financiera aplicable a la entidad en España, y del control interno que consideren necesario para permitir la preparación de cuentas anuales libres de incorrección material, debida a fraude o error.

En la preparación de las cuentas anuales, los administradores son responsables de la valoración de la capacidad de la Sociedad para continuar como empresa en funcionamiento, revelando, según corresponda, las cuestiones relacionadas con empresa en funcionamiento y utilizando el principio contable de empresa en funcionamiento excepto si los administradores tienen intención de liquidar la sociedad o de cesar sus operaciones, o bien no exista otra alternativa realista.

La comisión de auditoría es responsable de la supervisión del proceso de elaboración y presentación de las cuentas anuales.

Responsabilidades del auditor en relación con la auditoría de las cuentas anuales

Nuestros objetivos son obtener una seguridad razonable de que las cuentas anuales en su conjunto están libres de incorrección material, debida a fraude o error, y emitir un informe de auditoría que contiene nuestra opinión.

Seguridad razonable es un alto grado de seguridad pero no garantiza que una auditoría realizada de conformidad con la normativa reguladora de la actividad de auditoría de cuentas vigente en España siempre detecte una incorrección material cuando existe. Las incorrecciones pueden deberse a fraude o error y se consideran materiales si, individualmente o de forma agregada, puede preverse razonablemente que influyan en las decisiones económicas que los usuarios toman basándose en las cuentas anuales.

En el Anexo I de este informe de auditoría se incluye una descripción más detallada de nuestras responsabilidades en relación con la auditoría de las cuentas anuales. Esta descripción que se encuentra en las páginas 8 y 9 siguientes es parte integrante de nuestro informe de auditoría.

Informe sobre otros requerimientos legales y reglamentarios

Informe adicional para la comisión de auditoría

La opinión expresada en este informe es coherente con lo manifestado en nuestro informe adicional para la comisión de auditoría de la Sociedad de fecha 26 de febrero de 2019.

Periodo de contratación

La Junta General Ordinaria de Accionistas celebrada el 28 de abril de 2018 nos nombró como auditores por un período de 1 año, contado a partir del ejercicio finalizado el 31 de diciembre de 2017, es decir para el ejercicio 2018.

Con anterioridad, fuimos designados por acuerdo de la Junta General de Accionistas para el periodo de 1 año y hemos venido realizando el trabajo de auditoría de cuentas de forma ininterrumpida desde el ejercicio finalizado el 31 de diciembre de 1999, considerando el contenido del artículo 17 apartado 8 del Reglamento (UE) N° 537/2014 sobre requisitos específicos para la auditoría legal de las entidades de interés público.

DELOITTE, S.L.
Inscrita en el R.O.A.C. nº S0692



Daniel Carrasco Pérez
Inscrito en el R.O.A.C. nº 17491

26 de febrero de 2019



DELOITTE, S.L.

2019 Núm. 07/19/00008
96,00 EUR

SELLO CORPORATIVO:
Informe de auditoría de cuentas sujeto
a la normativa de auditoría de cuentas
española o internacional

Anexo I de nuestro informe de auditoría

Adicionalmente a lo incluido en nuestro informe de auditoría, en este Anexo incluimos nuestras responsabilidades respecto a la auditoría de las cuentas anuales.

Responsabilidades del auditor en relación con la auditoría de las cuentas anuales

Como parte de una auditoría de conformidad con la normativa reguladora de la actividad de auditoría de cuentas vigente en España, aplicamos nuestro juicio profesional y mantenemos una actitud de escepticismo profesional durante toda la auditoría. También:

- Identificamos y valoramos los riesgos de incorrección material en las cuentas anuales, debida a fraude o error, diseñamos y aplicamos procedimientos de auditoría para responder a dichos riesgos y obtenemos evidencia de auditoría suficiente y adecuada para proporcionar una base para nuestra opinión. El riesgo de no detectar una incorrección material debida a fraude es más elevado que en el caso de una incorrección material debida a error, ya que el fraude puede implicar colusión, falsificación, omisiones deliberadas, manifestaciones intencionadamente erróneas, o la elusión del control interno.
- Obtenemos conocimiento del control interno relevante para la auditoría con el fin de diseñar procedimientos de auditoría que sean adecuados en función de las circunstancias, y no con la finalidad de expresar una opinión sobre la eficacia del control interno de la entidad.
- Evaluamos si las políticas contables aplicadas son adecuadas y la razonabilidad de las estimaciones contables y la correspondiente información revelada por los administradores.
- Concluimos sobre si es adecuada la utilización, por los administradores, del principio contable de empresa en funcionamiento y, basándonos en la evidencia de auditoría obtenida, concluimos sobre si existe o no una incertidumbre material relacionada con hechos o con condiciones que pueden generar dudas significativas sobre la capacidad de la Sociedad para continuar como empresa en funcionamiento. Si concluimos que existe una incertidumbre material, se requiere que llamemos la atención en nuestro informe de auditoría sobre la correspondiente información revelada en las cuentas anuales o, si dichas revelaciones no son adecuadas, que expresemos una opinión modificada. Nuestras conclusiones se basan en la evidencia de auditoría obtenida hasta la fecha de nuestro informe de auditoría. Sin embargo, los hechos o condiciones futuros pueden ser la causa de que la Sociedad deje de ser una empresa en funcionamiento.
- Evaluamos la presentación global, la estructura y el contenido de las cuentas anuales, incluida la información revelada, y si las cuentas anuales representan las transacciones y hechos subyacentes de un modo que logran expresar la imagen fiel.

Nos comunicamos con la comisión de auditoría de la entidad en relación con, entre otras cuestiones, el alcance y el momento de realización de la auditoría planificados y los hallazgos significativos de la auditoría, así como cualquier deficiencia significativa del control interno que identificamos en el transcurso de la auditoría.

También proporcionamos a la comisión de auditoría de la entidad una declaración de que hemos cumplido los requerimientos de ética aplicables, incluidos los de independencia, y nos hemos comunicado con la misma para informar de aquellas cuestiones que razonablemente puedan suponer una amenaza para nuestra independencia y, en su caso, de las correspondientes salvaguardas.

Entre las cuestiones que han sido objeto de comunicación a la comisión de auditoría de la entidad, determinamos las que han sido de la mayor significatividad en la auditoría de las cuentas anuales del periodo actual y que son, en consecuencia, las cuestiones clave de la auditoría.

Describimos esas cuestiones en nuestro informe de auditoría salvo que las disposiciones legales o reglamentarias prohíban revelar públicamente la cuestión.

INMOBILIARIA DEL SUR, S.A.

BALANCE AL 31 DE DICIEMBRE DE 2018

(Miles de Euros)

ACTIVO	Notas de la Memoria	Ejercicio 31/12/2018	Ejercicio 31/12/2017	PATRIMONIO NETO Y PASIVO	Notas de la Memoria	Ejercicio 31/12/2018	Ejercicio 31/12/2017
ACTIVO NO CORRIENTE		204.742	200.336	PATRIMONIO NETO	Nota 11	99.578	93.668
Inmovilizado intangible	Nota 4-a	295	63	FONDOS PROPIOS-		99.469	93.552
Inmovilizado material	Nota 5	533	2.505	Capital		33.944	33.944
Terrenos y construcciones		430	2.286	Capital escriturado		33.944	33.944
Instalaciones técnicas y otro inmovilizado material		103	219	Reservas		61.553	58.185
Inversiones inmobiliarias	Nota 6	1.863	101.576	Legal y estatutarias		29.340	29.340
Terrenos		760	32.887	Reserva de Capitalización IS		896	658
Construcciones		1.103	68.689	Otras reservas		31.317	28.187
Inversiones en empresas del grupo y asociadas a largo plazo	Nota 8-c	195.555	87.870	Acciones y participaciones en patrimonio propias		(1.557)	(1.716)
Instrumentos de patrimonio		135.944	79.402	Resultado del ejercicio		7.566	3.988
Créditos a empresas	Nota 18	59.611	8.468	Dividendo a cuenta	Nota 3	(2.037)	(849)
Inversiones financieras a largo plazo	Nota 8-a	166	1.576	SUBVENCIONES, DONACIONES Y LEGADOS RECIBIDOS-		109	116
Derivados		149	342	Subvenciones, donaciones y legados recibidos		109	116
Otros activos financieros	Nota 15	17	1.234				
Activos por impuesto diferido	Nota 14	6.330	6.746				
Activos por impuesto diferido		6.330	6.746	PASIVO NO CORRIENTE		85.239	105.848
				Provisiones a largo plazo	Nota 12	1.447	1.608
				Otras provisiones		1.447	1.608
ACTIVO CORRIENTE		49.683	66.513	Deudas a largo plazo	Nota 13	83.690	101.165
Existencias	Nota 10	18.730	41.430	Deudas con entidades de crédito		83.690	99.691
Comerciales		87	1.197	Otros pasivos financieros	Nota 15	-	1.474
Terrenos y Solares		11.409	13.373	Deudas con empresas del grupo y asociadas a largo plazo	Nota 18	-	12
Obra en curso de construcciones de ciclo largo		-	-	Pasivos por impuesto diferido	Nota 14	102	3.063
Obra en curso de construcciones de ciclo corto		-	6.250				
Edificios construidos		6.885	20.592	PASIVO CORRIENTE		69.608	67.333
Anticipos a proveedores		349	18	Provisiones a corto plazo	Nota 16-d		121
Deudores comerciales y otras cuentas a cobrar	Nota 8-d	14.068	10.730	Deudas a corto plazo	Nota 13	51.437	42.287
Clientes por ventas y prestaciones de servicios		1.349	3.075	Obligaciones y otros valores negociables		23.269	4.345
Clientes, empresas del grupo y asociadas	Nota 18	11.647	5.624	Deudas con entidades de crédito largo plazo		4.891	17.155
Deudores varios		981	1.574	Deudas con entidades de crédito corto plazo		21.223	19.749
Personal		24	25	Otros pasivos financieros		2.054	1.038
Otros créditos con las Administraciones Públicas	Nota 14	67	432	Deudas con empresas del Grupo y asociadas a corto plazo	Nota 18	12.427	11.929
Inversiones en empresas del grupo y asociadas a corto plazo	Nota 18	1.549	1.323	Acreedores comerciales y otras cuentas a pagar		5.697	12.854
Créditos a empresas del grupo		1.549	1.323	Proveedores		1.291	3.188
Inversiones financieras a corto plazo	Nota 8-b	1.105	1.105	Proveedores, empresas del grupo y asociadas	Nota 18	2.406	4.162
Instrumentos de patrimonio	Nota 9	1	1	Acreedores varios		634	692
Otros activos financieros		1.104	1.104	Personal		178	150
Periodificaciones a corto plazo		69	91	Pasivos por impuesto corriente	Nota 14	1.020	-
Efectivo y otros activos líquidos equivalentes		14.162	11.834	Otras deudas con las Administraciones Públicas	Nota 14	96	784
Tesorería		11.162	10.834	Anticipos de clientes	Nota 10	72	3.878
Otros activos líquidos equivalentes		3.000	1.000	Periodificaciones a corto plazo		47	142
TOTAL ACTIVO		254.425	266.849	TOTAL PATRIMONIO NETO Y PASIVO		254.425	266.849

Las Notas 1 a 22 descritas en la Memoria adjunta forman parte integrante del balance al 31 de diciembre de 2018

INMOBILIARIA DEL SUR, S.A.

CUENTAS DE PÉRDIDAS Y GANANCIAS CORRESPONDIENTE AL EJERCICIO TERMINADO
EL 31 DE DICIEMBRE DE 2018

(Miles de Euros)

	Notas de la Memoria	Ejercicio 2018	Ejercicio 2017
OPERACIONES CONTINUADAS			
Importe neto de la cifra de negocios	Nota 16-a	39.961	34.959
Ventas		27.880	23.165
Prestación de servicios		3.263	11.794
Dividendos e intereses por créditos a filiales		8.818	-
Variación de existencias de productos terminados y en curso de fabricación		(20.078)	(11.330)
Variación de existencias producto terminado y en curso		(24.632)	(15.237)
Deterioros de producto terminado y en curso		4.554	3.907
Trabajos realizados por la empresa para su activo		1.541	-
Aprovisionamientos	Nota 16-b	(4.871)	(16.305)
Consumo de materias primas y otras materias consumibles		(2.645)	(15)
Trabajos realizados por otras empresas		(2.347)	(16.185)
Otros aprovisionamientos		121	(105)
Otros ingresos de explotación	Nota 6	56	-
Ingresos accesorios y otros de gestión corriente		56	-
Gastos de personal	Nota 16-c	(1.716)	(1.566)
Sueldos, salarios y asimilados		(1.433)	(1.294)
Cargas sociales		(283)	(272)
Otros gastos de explotación		(2.948)	(3.502)
Servicios exteriores		(2.697)	(2.771)
Tributos		(518)	(643)
Pérdidas, deterioro y variación de provisiones por operaciones comerciales	Nota 16-d	(9)	-
Otros gastos de gestión corriente		276	(88)
Amortización del inmovilizado	Notas 4, 5 y 6	(82)	(117)
Imputación de subvenciones de inmovilizado no financiero y otras	Nota 11	10	10
Excesos de provisiones		-	-
Deterioro y resultado por enajenaciones del inmovilizado	Nota 6	93	-
Resultados por enajenaciones y otros		93	-
		-	-
RESULTADO DE EXPLOTACIÓN		11.966	2.149
Ingresos financieros	Nota 16-f	41	1.888
De participaciones en instrumentos de patrimonio			
- En empresas del grupo y asociadas		-	1.200
- En terceros		3	36
De valores negociables y otros instrumentos financieros			
- En empresas del grupo y asociadas	Nota 18	23	651
- En terceros		15	1
Gastos financieros	Nota 16-f	(4.199)	(3.118)
Por deudas con terceros		(4.199)	(3.118)
Gastos financieros capitalizados	Notas 4, 10 y 16	125	716
Variación del valor razonable en instrumentos financieros	Nota 8	(193)	(297)
Cartera de negociación y otros		(193)	(297)
Deterioro y resultado por enajenaciones de instrumentos financieros	Nota 8	(211)	1.008
Deterioros y pérdidas		(211)	1.008
		(4.437)	197
RESULTADO FINANCIERO		7.529	2.346
RESULTADO ANTES DE IMPUESTOS			
Impuestos sobre beneficios	Nota 14	37	(220)
Impuestos sobre beneficios por ajuste tipo impositivo	Nota 14	-	-
RESULTADO DEL EJERCICIO PROCEDENTE DE OPERACIONES CONTINUADAS		7.566	2.126
OPERACIONES INTERRUMPIDAS		-	1.862
Resultado del ejercicio procedente de operaciones interrumpidas neto de impuestos	Nota 2-e y 17	-	1.862
RESULTADO DEL EJERCICIO		7.566	3.988

Las Notas 1 a 22 descritas en la Memoria adjunta forman parte integrante de la cuenta de pérdidas y ganancias correspondiente al ejercicio terminado el 31 de diciembre de 2018

INMOBILIARIA DEL SUR, S.A.

ESTADO DE CAMBIOS EN EL PATRIMONIO NETO CORRESPONDIENTE AL EJERCICIO TERMINADO

EL 31 DE DICIEMBRE DE 2018

A) ESTADO DE INGRESOS Y GASTOS RECONOCIDOS

(Miles de Euros)

	Notas de la Memoria	Ejercicio 2018	Ejercicio 2017
RESULTADO DE LA CUENTA DE PÉRDIDAS Y GANANCIAS (I)		7.566	3.988
Ingresos y gastos imputados directamente al patrimonio neto			
- Por subvenciones, donaciones y legados recibidos		-	-
- Efecto impositivo		-	-
TOTAL INGRESOS Y GASTOS IMPUTADOS DIRECTAMENTE EN EL PATRIMONIO NETO (II)		-	-
Transferencias a la cuenta de pérdidas y ganancias			
- Por subvenciones, donaciones y legados recibidos		(10)	(10)
- Efecto impositivo		3	3
TOTAL TRANSFERENCIAS A LA CUENTA DE PÉRDIDAS Y GANANCIAS (III)		(7)	(7)
TOTAL INGRESOS Y GASTOS RECONOCIDOS (I+II+III)		7.559	3.981

Las Notas 1 a 22 descritas en la Memoria adjunta forman parte integrante del estado de ingresos y gastos reconocidos correspondiente al ejercicio terminado el 31 de diciembre de 2018

INMOBILIARIA DEL SUR, S.A.

ESTADO DE CAMBIOS EN EL PATRIMONIO NETO CORRESPONDIENTE AL EJERCICIO TERMINADO EL 31 DE DICIEMBRE DE 2018

B) ESTADO TOTAL DE CAMBIOS EN EL PATRIMONIO NETO

(Miles de Euros)

	Capital	Reserva Legal	Reserva Estatutaria	Reservas Voluntarias	Acciones Propias	Resultado del ejercicio	Dividendo a cuenta	Subvenciones donaciones y legados	TOTAL
SALDO FINAL DEL EJERCICIO 2016	33.944	6.789	22.551	29.115	(8.283)	3.505	(849)	123	86.895
Total ingresos y gastos reconocidos	-	-	-	-	-	3.988	-	(7)	3.981
Operaciones con accionistas	-	-	-	(1.948)	6.567	-	(849)	-	3.770
- Distribución de dividendos	-	-	-	-	-	-	(849)	-	(849)
- Operaciones con acciones propias (netas)	-	-	-	(1.704)	6.567	-	-	-	4.863
- Otras operaciones	-	-	-	(244)	-	-	-	-	(244)
Distribución del resultado del 2016	-	-	-	1.678	-	(3.505)	849	-	(978)
SALDO FINAL DEL EJERCICIO 2017	33.944	6.789	22.551	28.845	(1.716)	3.988	(849)	116	93.668
Total ingresos y gastos reconocidos	-	-	-	-	-	7.566	-	(7)	7.559
Operaciones con accionistas	-	-	-	1.232	159	-	(2.037)	-	(646)
- Distribución de dividendos (Nota 3)	-	-	-	-	-	-	(2.037)	-	(2.037)
- Operaciones con acciones propias (netas)	-	-	-	-	159	-	-	-	159
- Otras operaciones (Nota 8-c)	-	-	-	1.232	-	-	-	-	1.232
Distribución del resultado del 2017	-	-	-	2.136	-	(3.988)	849	-	(1.003)
SALDO FINAL DEL EJERCICIO 2018	33.944	6.789	22.551	32.213	(1.557)	7.566	(2.037)	109	99.578

Las Notas 1 a 22 descritas en la Memoria adjunta forman parte integrante del estado total de cambios en el patrimonio neto correspondiente al ejercicio terminado el 31 de diciembre de 2018

INMOBILIARIA DEL SUR, S.A.

**ESTADO DE FLUJOS DE EFECTIVO CORRESPONDIENTE AL EJERCICIO TERMINADO
EL 31 DE DICIEMBRE DE 2018**
(Miles de Euros)

	Notas de la Memoria	Ejercicio 2018	Ejercicio 2017
FLUJOS DE EFECTIVO DE LAS ACTIVIDADES DE EXPLOTACIÓN (I)		8.370	16.439
Resultado del ejercicio antes de impuestos		7.529	4.829
Ajustes al resultado:		(2.766)	3.336
- Dividendos de filiales		(7.446)	-
- Amortización del inmovilizado	Nota 4-a, 5 y 6	82	2.187
- Correcciones valorativas por deterioro	Nota 8, 10 y 16	-	(1.008)
- Variación de provisiones	Nota 12	211	-
- Resultados por bajas y enajenaciones de inmovilizado	Nota 6	(93)	(1.124)
- Ingresos financieros		(41)	(1.896)
- Gastos financieros		4.220	4.632
- Variación de valor razonable en instrumentos financieros	Nota 8	193	298
- Participación del Consejo devengada durante el ejercicio en curso		-	146
- Devengo Plan acciones I/p		108	101
Cambios en el capital corriente		10.637	12.992
- Existencias	Nota 10	21.160	8.700
- Deudores y otras cuentas a cobrar		(3.049)	4.975
- Otros activos corrientes		(1.527)	(87)
- Acreedores y otras cuentas a pagar		(4.670)	(1.044)
- Otros pasivos corrientes		(1.116)	(29)
- Otros activos y pasivos no corrientes		(161)	477
Otros flujos de efectivo de las actividades de explotación		(7.030)	(4.718)
- Pagos de intereses		(4.220)	(4.632)
- Cobros de intereses		41	1.896
- Cobros (pagos) por impuesto sobre beneficios		(2.851)	(1.888)
- Otros cobros (pagos)		-	(94)
FLUJOS DE EFECTIVO DE LAS ACTIVIDADES DE INVERSIÓN (II)		685	(8.054)
Pagos por inversiones		(3.470)	(12.470)
- Empresas del grupo y asociadas	Nota 8	(2.747)	(9.703)
- Inmovilizado intangible		(232)	(49)
- Inmovilizado material	Nota 5	-	(93)
- Inversiones inmobiliarias	Nota 6	(441)	(2.097)
- Otros activos financieros		(50)	(528)
Cobros por desinversiones		4.155	4.416
- Inversiones inmobiliarias	Nota 6	207	1.492
- Otros activos financieros		3.948	2.924
FLUJOS DE EFECTIVO DE LAS ACTIVIDADES DE FINANCIACIÓN (III)		(6.727)	(3.988)
Cobros y pagos por instrumentos de patrimonio		-	4.675
- Enajenación de instrumentos de patrimonio propio	Nota 11	-	4.675
Cobros y pagos por instrumentos de pasivo financiero		(4.875)	(6.836)
- Emisión de obligaciones y otros valores negociables	Nota 13	64.501	4.945
- Devolución y amortización de obligaciones y otros valores negociables	Nota 13	(45.501)	(600)
- Emisión de deudas con entidades de crédito	Nota 13	12.279	15.563
- Devolución y amortización de deudas con entidades de crédito	Nota 13	(36.154)	(26.744)
Pagos por dividendos y remuneraciones de otros instrumentos de patrimonio		(1.852)	(1.827)
- Dividendos		(1.852)	(1.827)
AUMENTO/DISMINUCIÓN NETA DEL EFECTIVO O EQUIVALENTES (I+II+III)		2.328	4.397
Efectivo o equivalentes al comienzo del ejercicio		11.834	7.437
Efectivo o equivalentes al final del ejercicio		14.162	11.834

Las Notas 1 a 22 descritas en la Memoria adjunta forman parte integrante del estado de flujos de efectivo correspondiente al ejercicio terminado el 31 de diciembre de 2018

Inmobiliaria del Sur, S.A.

Cuentas Anuales del
ejercicio terminado el
31 de diciembre de 2018 e
Informe de Gestión, junto con el
Informe de Auditoría Independiente

Inmobiliaria del Sur, S.A.

Memoria del
ejercicio terminado el
31 de diciembre de 2018

1. Actividad de la empresa

INMOBILIARIA DEL SUR, S.A., fue constituida por tiempo indefinido el 6 de septiembre de 1945, teniendo su domicilio social en Sevilla, calle Angel Gelán número 2.

Su objeto social, según el artículo 2º de sus Estatutos Sociales es el siguiente:

- La compra, construcción, venta, arrendamiento y cualquier otra forma de explotación admitida en Derecho, de toda clase de bienes inmuebles, especialmente terrenos, viviendas, locales, oficinas, aparcamientos, naves industriales y complejos turísticos, hoteleros y deportivos.
- La redacción, tramitación y ejecución de proyectos y planes de ordenación urbana de terrenos susceptibles de ello, de conformidad con lo previsto en las disposiciones de la Ley del Suelo y sus Reglamentos de aplicación y demás disposiciones vigentes en la materia, ya sea para uso residencial, industrial o terciario.
- La constitución y promoción de comunidades para la adquisición de terrenos, construcción o terminación de edificios, ya sean viviendas, oficinas, locales o aparcamientos, así como naves industriales.
- La prestación a terceros de toda clase de servicios de asesoramientos, representación, administración, promoción, compra, venta y arrendamiento, referidos a negocios de carácter inmobiliario, incluidos los relativos a confección de proyectos de ordenación urbana, su ejecución y dirección.
- La fabricación industrial de materiales para la construcción, prefabricados, estructuras y demás con destino a obras propias o para su venta a terceros.
- La compra, venta y uso por cualquier título jurídico de toda clase de maquinaria y materiales relacionados con la construcción.

Las actividades antes indicadas pueden ser desarrolladas total o parcialmente, de modo indirecto, mediante la participación en otras sociedades con objeto idéntico o análogo.

La Sociedad es la matriz de un grupo de entidades dependientes y negocios conjuntos relacionados con el sector inmobiliario. La Sociedad tiene en vigor un Plan Estratégico para los ejercicios 2016-2020 aprobado por el Consejo de Administración el 15 de septiembre de 2015, que dentro de los objetivos cualitativos establecidos en el mismo tiene el de avanzar en la reorganización de la estructura societaria del Grupo, separando jurídica y patrimonialmente las dos actividades principales que desarrolla el mismo (actividad patrimonial o de arrendamiento de inmuebles y actividad de promoción). La Sociedad ya inició en el ejercicio 2016 y siguió en 2017 con la reorganización societaria relacionada con la actividad de promoción,

y así, desarrolla la misma a través de distintas sociedades dependientes o negocios conjuntos, siendo la cabecera de todas estas sociedades la sociedad íntegramente participada denominada Insur Promoción Integral, S.L.U. (no obstante durante el ejercicio 2018 la Sociedad ha terminado la construcción de algunas promociones iniciadas antes de la decisión de concretar su actividad de promoción en la citada participada, así como ha entregado inmuebles a terceros de estas promociones y de promociones desarrolladas anteriormente).

Con el objetivo de culminar el proceso de separación de actividades establecido en el Plan Estratégico 2016/2020, el Consejo de Administración, en su reunión de 15 de marzo de 2018, acordó formular el proyecto de segregación de la actividad patrimonial y someter a la aprobación de la Junta General Ordinaria de Accionistas la segregación de dicha actividad. Tras ello, Inmobiliaria del Sur, S.A. se convierte en una sociedad holding de carácter mixto, ya que presta servicios a las sociedades de su Grupo, titular del cien por cien del capital social de dos sociedades cabeceras que aglutinan, de forma separada, cada una de ellas, las actividades principales de, Inmobiliaria del Sur, S.A.: promoción y patrimonial. La operación proyectada ha consistido en el traspaso en bloque, por sucesión universal, de una parte, del patrimonio de Inmobiliaria del Sur, S.A., su actividad patrimonial, que constituye una unidad económica, determinante de una explotación económica, esto es, de una empresa susceptible de funcionar por sus propios medios, a favor de una sociedad de nueva creación, denominada Insur Patrimonial, S.L.U.

Los motivos que han llevado a la sociedad a realizar dicha segregación son los siguientes:

- Separar jurídica y patrimonialmente las distintas actividades realizadas por el Grupo, de forma que el patrimonio afecto a cada actividad esté sujeto al riesgo de ese negocio.
- Dotar al Grupo de una mayor flexibilidad ante eventuales asociaciones empresariales con terceros por áreas de negocio.
- Profundizar en la mejora de la gestión y eficiencia de las distintas actividades del Grupo.
- Mejora de la percepción, comprensión y análisis de los distintos negocios y actividades del Grupo.
- Posibilitar la transformación jurídica de la sociedad de nueva creación en una Sociedad Cotizada de Inversión en Mercados Inmobiliarios (SOCIMI), pudiéndose con ello acoger al régimen jurídico y fiscal establecido para las mismas, y, por ende, poder profundizar en la captación de más capital para el crecimiento de la actividad patrimonial.

Consecuentemente, de conformidad con lo dispuesto en el artículo 71 de la Ley sobre Modificaciones Estructurales de las sociedades mercantiles, Inmobiliaria del Sur, S.A. recibió, a cambio de dicho traspaso, la totalidad de las participaciones sociales creadas de Insur Patrimonial, S.L.U. en el acto constitutivo de la misma. De este modo, la sociedad Insur Patrimonial, S.L.U. está participada al 100% por Inmobiliaria del Sur, S.A. La operación, tras la aprobación del Proyecto de Segregación por la Junta General Ordinaria de Accionistas de la Sociedad de fecha 28 de abril de 2008, fue ejecutada en escritura pública otorgada con fecha 8 de junio de 2018 e inscrita en el Registro Mercantil de Sevilla el 12 de junio de 2018.

Los elementos patrimoniales de Inmobiliaria del Sur, S.A. segregados son una parte del patrimonio de la misma que constituyen, conjuntamente, una unidad económica (la actividad patrimonial), a favor de la sociedad de nueva creación (Insur Patrimonial, S.L.U) para que ésta última pueda continuar y desarrollar dicha actividad de forma autónoma e independiente. Junto con los bienes y derechos integrantes de la unidad económica objeto de la segregación se traspasan las deudas contraídas por

Inmobiliaria del Sur, S.A. para la organización y funcionamiento de la actividad patrimonial objeto de segregación. La unidad económica que se traspasa es la actividad patrimonial, consistente en el arrendamiento de activos terciarios, locales y oficinas y plazas de aparcamiento.

El balance que se tomó como balance de segregación es el balance cerrado de Inmobiliaria del Sur, S.A. a 31 de diciembre de 2017, verificado por Deloitte, S.L., y la valoración del patrimonio neto segregado asciende a 44.889.856 euros.

El reparto del activo y del pasivo para la Sociedad Beneficiaria de la segregación se ha realizado en conformidad con lo establecido en el apartado 2 de la norma de registro y valoración nº 21 (Operaciones entre empresas del grupo) incluida en el Plan General de Contabilidad por el cual los elementos traspasados a la sociedad beneficiaria se han valorado en ésta por los importes que correspondería a los mismos, una vez realizada la operación, en las cuentas anuales consolidadas del grupo encabezado por la sociedad segregada, importes que son coincidentes con los que figuraban registrados en el Balance de Segregación.

Dado que, en la operación de segregación, Insur Patrimonial, S.L.U. está íntegramente participada por Inmobiliaria del Sur, S.A., no ha sido necesario realizar ninguna ecuación de canje de las participaciones. De acuerdo con lo anterior, Inmobiliaria del Sur, S.A. recibió, en contraprestación al valor de los elementos del activo y del pasivo que fueron transmitidas a la Sociedad beneficiaria, participaciones sociales de Insur Patrimonial, S.L.U. cuyo valor real fue equivalente al de los elementos del activo y del pasivo de la Sociedad Segregada que se transmitieron, en todo caso según sus valores netos contables anteriores a la operación.

Las nuevas participaciones sociales de Insur Patrimonial, S.L.U. dan derecho a su titular, esto es, a Inmobiliaria del Sur, S.A., a participar en las ganancias de éstas a partir de la fecha de inscripción de la escritura pública de segregación en el Registro Mercantil, es decir, a partir del 12 de junio de 2018. La fecha considerada a efectos contables de la segregación, tanto en el Proyecto de Segregación como en la escritura de segregación, ha sido el 1 de enero de 2018, conforme al artículo 4, punto cuatro, del Real Decreto 1159/2010, de 17 de septiembre, por el que se aprueban las Normas para la Formulación de Cuentas Anuales Consolidadas y se modifica el Plan General de Contabilidad aprobado por Real Decreto 1514/2007, de 16 de noviembre y el Plan General de Contabilidad de Pequeñas y Medianas Empresas aprobado por Real Decreto 1515/2007, de 16 de noviembre, que establece que en las operaciones de fusión y escisión entre empresas del grupo, la fecha de efectos contables será la de inicio del ejercicio en que se aprueba la escisión siempre que sea posterior al momento en que las sociedades se hubiesen incorporado al grupo. En consecuencia, las operaciones y los ingresos y gastos devengados relativos a la actividad patrimonial por Inmobiliaria del Sur, S.A. entre el 1 de enero y el 12 de junio de 2018 han sido reconocidos contablemente dentro de los correspondientes a Insur Patrimonial, S.L.U. Los activos y pasivos reconocidos en la sociedad beneficiaria en la fecha de la operación han sido los correspondientes a cada rama de actividad al 1 de enero de 2018. A continuación, se resumen los activos y pasivos segregados de la actividad de arrendamiento como consecuencia de la segregación:

	Miles de euros
	Insur Patrimonial, S.L.U.
Activo:	
Inversiones inmobiliarias	101.577
Inversiones financieras a largo plazo	1.148
Otros activos	1.714
Total Activos segregados	104.439
Pasivo:	
Deudas con entidades de crédito	2.920
Deuda interna con Inmobiliaria del Sur, S.A. (*)	52.078
Pasivo por impuestos diferidos	2.918
Otros pasivos	1.633
Total Pasivos segregados	59.549
Activos – Pasivos	
Capital social	44.890
Patrimonio Neto	44.890

(*) Se corresponde con deuda financiera de carácter genérico, estos es, contraída para la financiación del conjunto de las actividades de la Sociedad Segregada, pero solo en la parte de la misma que razonablemente se ha considerado contraída para la organización y funcionamiento de la Unidad Económica objeto de segregación, parte que se cuantificó en el Proyecto de Segregación en el 44,0784 por ciento de aquélla, lo que representa una cifra global de 52.078 miles de euros. El citado porcentaje se determinó en atención a la proporción que representaba el valor contable -neto de deterioros- de los activos que integraban la Unidad Económica objeto de segregación respecto del valor contable -neto de deterioros- de la totalidad de los activos que integraban el balance de la Sociedad Segregada, minorándose ambos términos en el importe de aquellos activos que contaban con financiación específica y por el importe de ésta.

La aportación de dicho saldo, ante la dificultad de dividir o diseccionar las deudas financieras de carácter genérico contraídas por la Sociedad Segregada -las cuales se efectuó de forma indirecta, esto es, con efectos puramente internos entre la Sociedad Segregada y la Sociedad Beneficiaria, subrogándose esta última, sin efectos liberatorios para la primera, y en el citado porcentaje, en la posición jurídica que la Sociedad Segregada ocupaba en cada una de las deudas que integraban la deuda financiera genérica, lo que conllevó el registro contable de las correspondientes cuentas a cobrar y, correlativas, cuentas a pagar, entre la Sociedad Segregada y la Sociedad Beneficiaria.

Las operaciones de reestructuración descritas se encuentran acogidas al régimen fiscal especial de las fusiones, escisiones, aportaciones de activos, canje de valores y cambio de domicilio social de una sociedad europea o una sociedad cooperativa europea de un Estado Miembro a otro de la Unión Europea regulado en el Título VII del Capítulo VIII del Real Decreto Legislativo 27/2014 de la Ley del Impuesto de Sociedades.

En la Nota 8 de esta Memoria se informa de las actividades que realizan las Sociedades filiales de Inmobiliaria del Sur, S.A.

Dada la actividad a la que se dedica la Sociedad, la misma no tiene responsabilidades, gastos, activos ni provisiones y contingencias de naturaleza medioambiental que pudieran ser significativos en relación con el patrimonio, la situación financiera y los resultados de la misma. Por este motivo no se incluyen desgloses específicos en la presente memoria de las cuentas anuales respecto a información de cuestiones medioambientales.

La Sociedad es cabecera de un grupo de entidades dependientes, y de acuerdo con la legislación vigente, está obligada a formular separadamente cuentas consolidadas. Las cuentas anuales consolidadas del Grupo Inmobiliaria del Sur del ejercicio 2018 han sido formuladas por los Administradores, en reunión de su Consejo de Administración celebrado el día 26 de febrero de 2019. Las cuentas anuales consolidadas del ejercicio 2017, fueron aprobadas por la Junta General de Accionistas de Inmobiliaria del Sur, S.A.

celebrada el 28 de abril de 2018 y depositadas en el Registro Mercantil de Sevilla (véase en Nota 8-c el efecto de la consolidación en ambos ejercicios).

2. Bases de presentación de las Cuentas Anuales

a) Marco Normativo de información financiera aplicable a la Sociedad-

Estas cuentas anuales se han formulado por los Administradores de acuerdo con el marco normativo de información financiera aplicable a la Sociedad, que es el establecido en:

- Código de Comercio y la restante legislación mercantil.
- Plan General de Contabilidad aprobado por el Real Decreto 1514/2007 junto con los Real Decretos 1159/2010 y 602/2016 por el que se modifican determinados aspectos del PGC y sus adaptaciones sectoriales y, en particular, la Adaptación Sectorial del Plan General de Contabilidad de las Empresas Inmobiliarias aprobada por Orden del 28 de diciembre de 1994, así como las disposiciones aprobadas por la Comisión Nacional del Mercado de Valores.
- Las normas de obligado cumplimiento aprobadas por el Instituto de Contabilidad y Auditoría de Cuentas en desarrollo del Plan General de Contabilidad y sus normas complementarias, a las normas de obligado cumplimiento aprobadas por el Comisión Nacional del Mercado de Valores, según corresponda, en desarrollo de la norma contable principal de la que se trate.
- El resto de la normativa contable española que resulte de aplicación.

b) Imagen fiel-

Las cuentas anuales adjuntas han sido obtenidas de los registros contables de la Sociedad y se presentan de acuerdo con el marco normativo de información financiera que le resulta de aplicación y en particular, los principios y criterios contables en él contenidos, de forma que muestran la imagen fiel del patrimonio, de la situación financiera, de los resultados de la Sociedad y de los flujos de efectivo habidos durante el correspondiente ejercicio. Estas cuentas anuales, que han sido formuladas por los Administradores de la Sociedad, se someterán a la aprobación por la Junta General Ordinaria de Accionistas, estimándose que serán aprobadas sin modificación alguna. Por su parte, las cuentas anuales del ejercicio 2017 fueron aprobadas por la Junta General Ordinaria de Accionistas celebrada el 28 de abril de 2018.

En las presentes cuentas anuales se ha omitido aquella información o desgloses que, no requiriendo de detalle por su importancia cualitativa, se han considerado no materiales o que no tienen importancia relativa de acuerdo al concepto de materialidad o importancia relativa definido en el marco conceptual del PGC 2007.

c) Principios contables no obligatorios aplicados-

No se han aplicado principios contables no obligatorios. Adicionalmente, los Administradores han formulado estas cuentas anuales teniendo en consideración la totalidad de los principios y normas contables de aplicación obligatoria que tienen un efecto significativo en dichas cuentas anuales. No existe ningún principio contable que siendo obligatorio, haya dejado de aplicarse.

d) Aspectos críticos de la valoración y estimación de la incertidumbre-

En la elaboración de las cuentas anuales adjuntas se han utilizado estimaciones realizadas por los Administradores de la Sociedad para valorar algunos de los activos, pasivos, ingresos, gastos y compromisos que figuran registrados en ellas. La Sociedad revisa sus estimaciones de forma continua. Básicamente estas estimaciones se refieren a:

- La evaluación de posibles pérdidas por deterioro de determinados activos (véase Notas 4-a, 4-b, 4-c, 4-e, 5, 6 y 8)
- El cálculo de provisiones (véase Nota 4-k y 12)
- La vida útil de los activos materiales, intangibles e inversiones inmobiliarias (véase Nota 4-a, 4-b y 4-c)
- El valor de mercado de determinados instrumentos financieros (véase Nota 4-e)
- La probabilidad de obtención de beneficios fiscales futuros a la hora de registrar activos por impuestos diferidos (Nota 4-g y 14)

A pesar de que estas estimaciones se han realizado sobre la base de la mejor información disponible al cierre del ejercicio 2018, es posible que acontecimientos que puedan tener lugar en el futuro obliguen a modificarlas (al alza o a la baja) en los próximos ejercicios, lo que se realizaría, en su caso, de forma prospectiva.

e) Comparación de la información-

La información contenida en esta memoria referida al ejercicio 2018 se presenta, a efectos comparativos con la información del ejercicio 2017.

Las principales políticas contables y normas de valoración adoptadas se presentan en la Nota 4.

No obstante como se indica en la nota 1 y en la nota 17 sobre actividades interrumpidas, con fecha 8 de junio de 2018 se otorgó la escritura de segregación de la actividad patrimonial de la sociedad, a favor de la sociedad íntegramente participada por la Sociedad Insur Patrimonial, S.L.U. y todo ello en ejecución del acuerdo adoptado por la Junta General Ordinaria de Accionistas de la Sociedad de fecha 28 de abril de 2018 que aprueba el Proyecto de Segregación de la actividad patrimonial formulado por el Consejo de Administración de la Sociedad. Conforme a principios y normas contables los efectos contables de la segregación son desde el 1 de enero de 2018, por los que desde esa fecha todas las operaciones relacionadas con los activos y pasivos segregados se consideran realizados por la sociedad beneficiaria de la segregación. Conforme a la normativa contable vigente, la Sociedad ha modificado las cifras comparativas de la cuenta de pérdidas y ganancias del ejercicio 2017, registrando en un único importe el resultado neto después de impuestos correspondiente a la actividad segregada. En consecuencia, la cuenta de pérdidas y ganancias del ejercicio 2017 incluida a efectos comparativos en las cuentas anuales adjuntas difiere de la incluida en las cuentas anuales de dicho ejercicio aprobadas por la Junta General Ordinaria de Accionistas de fecha 28 de abril de 2018.

A continuación se muestra la conciliación entre la cuenta de Pérdidas y Ganancias incluida en la Cuentas Anuales del ejercicio cerrado a 31 de diciembre de 2017 y la Cuenta de Pérdidas y Ganancias del mismo ejercicio incluida a efectos comparativos en estas Cuentas Anuales.

	Ejercicio 2017 CCAA 2017	Diferencias	Ejercicio 2017 reexpresado
OPERACIONES CONTINUADAS			
Importe neto de la cifra de negocios	43.341	(8.382)	34.959
Ventas	31.547	(8.382)	23.165
Prestación de servicios	11.794	-	11.794
Variación de existencias de productos terminados y en curso de fabricación	(11.330)	-	(11.330)
Variación de existencias producto terminado y en curso	(15.237)	-	(15.237)
Deterioros de producto terminado y en curso	3.907	-	3.907
Trabajos realizados por la empresa para su activo	3.604	(3.604)	-
Aprovisionamientos	(19.909)	3.604	(16.305)
Consumo de materias primas y otras materias consumibles	(15)	-	(15)
Trabajos realizados por otras empresas	(19.789)	3.604	(16.185)
Otros provisionamientos	(105)	-	(105)
Otros ingresos de explotación	620	(620)	-
Ingresos accesorios y otros de gestión corriente	620	(620)	-
Gastos de personal	(2.017)	451	(1.566)
Sueldos, salarios y asimilados	(1.641)	347	(1.294)
Cargas sociales	(376)	104	(272)
Otros gastos de explotación	(7.124)	3.622	(3.502)
Servicios exteriores	(5.154)	2.383	(2.771)
Tributos	(1.882)	1.239	(643)
Pérdidas, deterioro y variación de provisiones por operaciones comerciales	-	-	-
Otros gastos de gestión corriente	(88)	-	(88)
Amortización del inmovilizado	(2.187)	2.070	(117)
Imputación de subvenciones de inmovilizado no financiero y otras	10	-	10
Excesos de provisiones	-	-	-
Deterioro y resultado por enajenaciones del inmovilizado	1.124	(1.124)	-
Resultados por enajenaciones y otros	1.124	(1.124)	-
-	-	-	-
RESULTADO DE EXPLOTACIÓN	6.132	(3.983)	2.149
Ingresos financieros	1.895	(7)	1.888
De participaciones en instrumentos de patrimonio			
- En empresas del grupo y asociadas	1.200	-	1.200
- En terceros	36	-	36
De valores negociables y otros instrumentos financieros			
- En empresas del grupo y asociadas	651	-	651
- En terceros	8	(7)	1
Gastos financieros	(4.625)	1.507	(3.118)
Por deudas con terceros	(4.625)	1.507	(3.118)
Gastos financieros capitalizados	716	-	716
Variación del valor razonable en instrumentos financieros	(297)	-	(297)
Cartera de negociación y otros	(297)	-	(297)
Deterioro y resultado por enajenaciones de instrumentos financieros	1.008	-	1.008
Deterioros y pérdidas	1.008	-	1.008
-	-	-	-
RESULTADO FINANCIERO	(1.303)	1.500	197
RESULTADO ANTES DE IMPUESTOS	4.829	(2.483)	2.346
Impuestos sobre beneficios	(841)	621	(220)
Impuestos sobre beneficios por ajuste tipo impositivo	-	-	-
RESULTADO DEL EJERCICIO PROCEDENTE DE OPERACIONES CONTINUADAS	3.988	(1.862)	2.126
OPERACIONES INTERRUMPIDAS	-	1.862	1.862
Resultado del ejercicio procedente de operaciones interrumpidas neto de impuestos	-	1.862	1.862
RESULTADO DEL EJERCICIO	3.988	-	3.988

f) Cambios en criterios contables-

Durante el ejercicio 2018 no se han producido cambios de criterios contables significativos respecto los criterios contables aplicados durante el ejercicio 2017.

g) Corrección de errores-

En la elaboración de las cuentas anuales adjuntas no se ha detectado ningún error significativo que haya supuesto la reexpresión de los importes incluidos en las cuentas anuales del ejercicio 2017.

h) Agrupación de partidas-

Determinadas partidas del balance, de la cuenta de pérdidas y ganancias, del estado de cambios en el patrimonio neto y del estado de flujos de efectivo se presentan de forma agrupada para facilitar su comprensión, si bien, en la medida en que sea significativa, se ha incluido la información desagregada en las correspondientes notas de la memoria.

3. Distribución del resultado

El Consejo de Administración de la Sociedad ha acordado someter a la aprobación de la Junta General Ordinaria de Accionistas la siguiente propuesta de distribución del beneficio del ejercicio 2018:

	Miles de Euros	
	2018	2017
Resultado contable, antes de la participación del Consejo de Administración	7.529	4.975
Participación estatutaria en beneficios del Consejo de Administración (*)	-	(146)
Resultado antes de impuestos Beneficio (Pérdidas)	7.529	4.829
Impuesto sobre sociedades	37	(841)
Resultado contable después de impuestos	7.566	3.988
A dividendos	4.582	1.867
A reserva de capitalización IS 2018 (art. 25 Ley 27/2014)	203	-
A reserva de capitalización IS 2017 (art. 25 Ley 27/2014)	-	238
A reservas voluntarias	2.781	1.883
TOTAL	7.566	3.988

(*) La Junta General Ordinaria de Accionistas de fecha 28 de abril de 2018 modificó el artículo 51 de los Estatutos Sociales, eliminando la retribución variable del Consejo de Administración, que para el ejercicio 2017 era una participación del 3,5% en el beneficio consolidado después de impuestos. La retribución del Consejo de Administración para el ejercicio 2018 sólo tiene componentes fijos (véase nota 19).

La propuesta de dividendos supone un reparto de 0,27 euros por cada una de las 16.971.847 acciones en circulación.

Con fecha 28 de diciembre de 2018, el Consejo de Administración de la Sociedad Dominante ha aprobado la entrega de un dividendo a cuenta del ejercicio 2018 de 0,12 euros por acción, lo que asciende a un total de 2.037 miles de euros. Dicho dividendo a cuenta ha sido pagado con fecha 15 de enero de 2019, por lo

que si la Junta General Ordinaria de Accionistas de la Sociedad Dominante aprueba esta propuesta de reparto de resultados, el dividendo complementario a pagar será de 0,15 euros por acción.

El estado de liquidez, basado en el cierre de 30 de noviembre de 2018, que sirvió de base a la decisión fue el siguiente (en miles de euros):

	2018
Efectivo en caja	33
Efectivo en bancos	11.242
Disponible en cuentas de crédito	8.228
Otros medios líquidos en bancos	4.100
Saldos en cuentas de clientes y efectos a cobrar	1.519
	25.122

La Junta General Ordinaria de Accionistas de la Sociedad Dominante celebrada el 28 de abril de 2018 aprobó la propuesta de distribución del resultado del ejercicio 2017 que supuso un reparto de dividendos de 0,11 euros por acción.

De acuerdo con la legislación vigente, sólo podrán repartirse dividendos con cargo al beneficio del ejercicio si el valor del patrimonio neto contable no es, o no resulta ser a consecuencia del reparto, inferior al capital social. Por otra parte, hasta que las partidas de gastos de investigación y desarrollo y fondo de comercio no hayan sido amortizadas por completo, está prohibida toda distribución de beneficios, a menos que el importe de las reservas disponibles sea como mínimo igual a los gastos no amortizados.

Por tanto, la cuantía a distribuir no excede de los límites impuestos por la legislación aplicable.

4. Normas de valoración

Conforme a lo indicado en la Nota 2, la Compañía ha aplicado las políticas contables de acuerdo con los principios y normas contables recogidos en el Código de Comercio, que se desarrollan en el Plan General de Contabilidad en vigor (PGC 2007), así como el resto de la legislación mercantil vigente a la fecha de cierre de las presentes cuentas anuales. En este sentido, se detallan a continuación únicamente aquellas políticas que son específicas de la actividad de Sociedad y aquellas consideradas significativas atendiendo a la naturaleza de sus actividades.

a) Inmovilizado intangible-

Como norma general, el inmovilizado intangible se valora inicialmente por su precio de adquisición o coste de producción. Posteriormente se valora a su coste minorado por la correspondiente amortización acumulada y, en su caso, por las pérdidas por deterioro que haya experimentado. Dichos activos se amortizan en función de su vida útil. Cuando la vida útil de estos activos no puede estimarse de manera fiable se amortizan en un plazo de diez años.

- Aplicaciones informáticas:

La Sociedad registra en esta cuenta los costes incurridos en la adquisición y desarrollo de programas informáticos. Los costes de mantenimiento de las aplicaciones informáticas se registran en la cuenta

de pérdidas y ganancias del ejercicio en que se incurren. La amortización de las aplicaciones informáticas se realiza aplicando el método lineal durante un periodo de 3 años.

El cargo a la cuenta de pérdidas y ganancias adjunta correspondiente al ejercicio 2018 por el concepto de amortización del inmovilizado intangible ha ascendido a 23 miles de euros (45 miles de euros en el ejercicio 2017).

Deterioro de valor de activos intangibles, materiales e inversiones inmobiliarias

En la fecha de cada cierre de ejercicio, la Sociedad revisa los importes en libros de sus activos materiales, intangibles y de sus inversiones inmobiliarias para determinar si existen indicios de que dichos activos hayan sufrido una pérdida por deterioro de valor. Si existe cualquier indicio, el importe recuperable del activo se calcula con el objeto de determinar el alcance de la pérdida por deterioro de valor (si la hubiera). En caso de que el activo no genere flujos de efectivo que sean independientes de otros activos, la Sociedad calcula el importe recuperable de la unidad generadora de efectivo a la que pertenece el activo.

El importe recuperable es el valor superior entre el valor razonable menos el coste de venta y el valor de uso. Al evaluar el valor de uso, los futuros flujos de efectivo estimados se descuentan a su valor actual utilizando un tipo de descuento antes de impuestos que refleje las valoraciones actuales del mercado con respecto al valor temporal del dinero y los riesgos específicos del activo para el que no se han ajustado los futuros flujos de efectivo estimados.

En el caso concreto de las inversiones inmobiliarias, el importe recuperable se ha calculado en base a valoración realizada por un tercero independiente (véase Nota 6).

Si se estima que el importe recuperable de un activo (o una unidad generadora de efectivo) es inferior a su importe en libros, el importe en libros del activo (o unidad generadora de efectivo) se reduce a su importe recuperable. Inmediatamente se reconoce una pérdida por deterioro de valor como gasto.

Cuando una pérdida por deterioro de valor revierte posteriormente, el importe en libros del activo (o unidad generadora de efectivo) se incrementa a la estimación revisada de su importe recuperable, pero de tal modo que el importe en libros incrementado no supere el importe en libros que se habría determinado de no haberse reconocido ninguna pérdida por deterioro de valor para el activo (o unidad generadora de efectivo) en ejercicios anteriores. Inmediatamente se reconoce una reversión de una pérdida por deterioro de valor como ingreso.

b) Inmovilizado material-

El inmovilizado material adquirido con anterioridad al 31 de diciembre de 1983 se halla valorado a precio de coste actualizado de acuerdo con diversas disposiciones legales. Además de estas actualizaciones, en 1996, el valor de estos elementos fue actualizado de acuerdo con las disposiciones del Real Decreto-Ley 7/1996, de 7 de junio. Las plusvalías o incrementos netos de valor resultantes de las operaciones de actualización se amortizan en los períodos impositivos que restan por completar la vida útil de los elementos patrimoniales actualizados.

El inmovilizado material se valora inicialmente por su precio de adquisición o coste de producción, y posteriormente se minorará por la correspondiente amortización acumulada y las pérdidas por deterioro, si las hubiera.

Los gastos de conservación y mantenimiento de los diferentes elementos que componen el inmovilizado material se imputan a la cuenta de pérdidas y ganancias del ejercicio en que se incurren. Por el contrario, los importes invertidos en mejoras que contribuyen a aumentar la capacidad o eficiencia o a alargar la vida útil de dichos bienes se registran como mayor coste de los mismos.

Para aquellos inmovilizados que necesitan un período de tiempo superior a un año para estar en condiciones de uso, los costes capitalizados incluyen los gastos financieros que se hayan devengado antes de la puesta en condiciones de funcionamiento del bien y que hayan sido girados por el proveedor o correspondan a préstamos u otro tipo de financiación ajena, específica o genérica, directamente atribuible a la adquisición o fabricación del mismo.

Los trabajos que la Sociedad realiza para su propio inmovilizado se registran al coste acumulado que resulta de añadir a los costes externos los costes internos, determinados en función de los consumos propios de materiales, la mano de obra directa incurrida y los gastos generales de fabricación calculados según tasas de absorción similares a las aplicadas a efectos de la valoración de existencias.

La Sociedad amortiza el inmovilizado material siguiendo el método lineal, aplicando porcentajes de amortización anual calculados en función de los años de vida útil estimada de los respectivos bienes, según el siguiente detalle:

	Años de Vida Útil Estimada
Construcciones	50
Maquinaria	10
Instalaciones	10-12
Mobiliario	10
Equipos para procesos de información	4

El cargo a la cuenta de pérdidas y ganancias adjunta correspondiente al ejercicio 2018 por el concepto de amortización del inmovilizado material ha ascendido a 51 miles de euros (89 miles de euros en el ejercicio 2017).

c) Inversiones inmobiliarias-

El epígrafe inversiones inmobiliarias del balance adjunto recoge los valores de terrenos, edificios y otras construcciones que se mantienen, bien para explotarlos en régimen de alquiler, bien para obtener una plusvalía en su venta como consecuencia de los incrementos que se produzcan en el futuro en sus respectivos precios de mercado.

Estos activos se valoran de acuerdo con los criterios indicados en la Nota 4-b, relativa al inmovilizado material.

En el caso concreto de los deterioros de valor de inversiones inmobiliarias, el importe recuperable se determina a partir de valoraciones realizadas por terceros independientes (véase Nota 6).

El cargo a la cuenta de pérdidas y ganancias adjunta correspondiente al ejercicio 2018 por el concepto de amortización de las inversiones inmobiliarias ha ascendido a 8 miles de euros (2.070 miles de euros en el ejercicio 2017).

d) Arrendamientos-

Los arrendamientos se clasifican como arrendamientos financieros siempre que las condiciones de los mismos se deduzcan que se transfieren al arrendatario sustancialmente los riesgos y beneficios inherentes a la propiedad del activo objeto del contrato. Los demás arrendamientos se clasifican como arrendamientos operativos. La Sociedad actúa como arrendadora en arrendamientos operativos.

Arrendamiento operativo

Los ingresos y gastos derivados de los acuerdos de arrendamiento operativo se cargan a la cuenta de pérdidas y ganancias en el ejercicio en que se devengan.

Asimismo, el coste de adquisición del bien arrendado se presenta en el balance conforme a su naturaleza, incrementado por el importe de los costes del contrato directamente imputables, los cuales se reconocen como gasto en el plazo del contrato, aplicando el mismo criterio utilizado para el reconocimiento de los ingresos del arrendamiento.

Cualquier cobro o pago que pudiera realizarse al contratar un arrendamiento operativo se tratará como un cobro o pago anticipado que se imputará a resultados a lo largo del periodo del arrendamiento, a medida que se cedan o reciban los beneficios del activo arrendado.

e) Permutas de activos

Se entiende por "permuta de activos" la adquisición de activos materiales o intangibles a cambio de la entrega de otros activos no monetarios o de una combinación de estos con activos monetarios.

Como norma general, en operaciones de permuta con carácter comercial, el activo recibido se valora por el valor razonable del activo entregado más, en su caso, las contrapartidas monetarias que se hubieran entregado a cambio. Las diferencias de valoración que surgen al dar de baja el elemento entregado a cambio se reconocen en la cuenta de pérdidas y ganancias.

Se considera que una permuta tiene carácter comercial cuando la configuración de los flujos de efectivo del inmovilizado recibido difiere (riesgo, calendario e importe) de la configuración de los del activo entregado o el valor actual de los flujos de efectivo después de impuestos de las actividades de la empresa afectadas por la permuta se ve modificado como consecuencia de la operación.

Cuando la permuta no tenga carácter comercial, el activo recibido se valora por el valor contable del bien entregado más, en su caso, las contrapartidas monetarias que se hubieran entregado a cambio, con el límite del valor razonable del activo recibido si éste fuera menor.

f) Instrumentos financieros-

Activos financieros

Clasificación

Los activos financieros que posee la Sociedad se clasifican en las siguientes categorías: (eliminar categorías si no aplican a la Sociedad por no tener activos financieros de ese tipo):

- a. Préstamos y partidas a cobrar: activos financieros originados en la venta de bienes o en la prestación de servicios por operaciones de tráfico de la empresa, o los que, no teniendo un origen comercial, no son instrumentos de patrimonio ni derivados y cuyos cobros son de cuantía fija o determinable y no se negocian en un mercado activo.
- b. Inversiones mantenidas hasta el vencimiento: valores representativos de deuda, con fecha de vencimiento fijada y cobros de cuantía determinable, que se negocian en un mercado activo y sobre los que la Sociedad manifiesta su intención y capacidad para conservarlos en su poder hasta la fecha de su vencimiento.
- c. Activos financieros mantenidos para negociar: son aquellos adquiridos con el objetivo de enajenarlos en el corto plazo o aquellos que forman parte de una cartera de la que existen evidencias de actuaciones recientes con dicho objetivo. Esta categoría incluye también los derivados financieros que no sean contratos de garantías financieras (por ejemplo, avales) ni han sido designados como instrumentos de cobertura.
- d. Otros activos financieros a valor razonable con cambios en la cuenta de pérdidas y ganancias: se incluyen en esta categoría los activos financieros que así designa la empresa en el momento del reconocimiento inicial, debido a que dicha designación elimina o reduce de manera significativa asimetrías contables, o bien dichos activos forman un grupo cuyo rendimiento se evalúa, por parte de la dirección de la Sociedad, sobre la base de su valor razonable y de acuerdo con una estrategia establecida y documentada.
- e. Inversiones en el patrimonio de empresas del Grupo, asociadas y multigrupo: se consideran empresas del Grupo aquellas vinculadas con la Sociedad por una relación de control, y empresas asociadas aquellas sobre las que la Sociedad ejerce una influencia significativa. Adicionalmente, dentro de la categoría de multigrupo se incluye a aquellas sociedades sobre las, en virtud de un acuerdo, se ejerce un control conjunto con uno o más socios.
- f. Activos financieros disponibles para la venta: se incluyen los valores representativos de deuda e instrumentos de patrimonio de otras empresas que no hayan sido clasificados en ninguna de las categorías anteriores.

Valoración inicial

Los activos financieros se registran, en términos generales, inicialmente al valor razonable de la contraprestación entregada más los costes de la transacción que sean directamente atribuibles.

En el caso de inversiones en el patrimonio de empresas del Grupo que otorgan control sobre la sociedad dependiente, los honorarios abonados a asesores legales u otros profesionales relacionados con la adquisición de la inversión se imputan directamente a la cuenta de pérdidas y ganancias.

Valoración posterior

Los préstamos, partidas a cobrar e inversiones mantenidas hasta el vencimiento se valoran por su coste amortizado.

Los activos financieros mantenidos para negociar y los activos financieros a valor razonable con cambios en la cuenta de pérdidas y ganancias se valoran a su valor razonable, registrándose en la cuenta de pérdidas y ganancias el resultado de las variaciones en dicho valor razonable.

Las inversiones en empresas del Grupo, asociadas y multigrupo se valoran por su coste, minorado, en su caso, por el importe acumulado de las correcciones valorativas por deterioro. Dichas correcciones se calculan como la diferencia entre su valor y el importe recuperable, entendido éste como el mayor importe entre su valor razonable menos los costes de venta y el valor actual de los flujos de efectivo futuros derivados de la inversión. Salvo mejor evidencia del importe recuperable, se toma en consideración el patrimonio neto de la entidad participada, corregido por las plusvalías tácitas existentes en la fecha de la valoración (incluyendo el fondo de comercio, si lo hubiera).

Por último, los activos financieros disponibles para la venta se valoran a su valor razonable, registrándose en el patrimonio neto el resultado de las variaciones en dicho valor razonable, hasta que el activo se enajena o haya sufrido un deterioro de valor (de carácter estable o permanente), momento en el cual dichos resultados acumulados reconocidos previamente en el patrimonio neto pasan a registrarse en la cuenta de pérdidas y ganancias. En este sentido, existe la presunción de que existe deterioro (carácter permanente) si se ha producido una caída de más del 40% del valor de cotización del activo o si se ha producido un descenso del mismo de forma prolongada durante un período de un año y medio sin que se recupere el valor.

Al menos al cierre del ejercicio la Sociedad realiza un "test de deterioro" para los activos financieros que no están registrados a valor razonable. Se considera que existe evidencia objetiva de deterioro si el valor recuperable del activo financiero es inferior a su valor en libros. Cuando se produce, el registro de este deterioro se registra en la cuenta de pérdidas y ganancias.

En particular, y respecto a las correcciones valorativas relativas a los deudores comerciales y otras cuentas a cobrar, el criterio utilizado por la Sociedad para calcular las correspondientes correcciones valorativas, si las hubiera, es estimar el valor razonable de dichos saldos en función de los cobros futuros estimados.

La Sociedad da de baja los activos financieros cuando expiran o se han cedido los derechos sobre los flujos de efectivo del correspondiente activo financiero y se han transferido sustancialmente los riesgos y beneficios inherentes a su propiedad, tales como en ventas en firme de activos, cesiones de créditos comerciales en operaciones de "factoring" en las que la empresa no retiene ningún riesgo de crédito ni de interés, las ventas de activos financieros con pacto de recompra por su valor razonable o las titulizaciones de activos financieros en las que la empresa cedente no retiene financiaciones subordinadas ni concede ningún tipo de garantía o asume algún otro tipo de riesgo.

Por el contrario, la Sociedad no da de baja los activos financieros, y reconoce un pasivo financiero por un importe igual a la contraprestación recibida, en las cesiones de activos financieros en las que se retenga sustancialmente los riesgos y beneficios inherentes a su propiedad, tales como el descuento de efectos, el "factoring con recurso", las ventas de activos financieros con pactos de recompra a un precio fijo o al precio de venta más un interés y las titulizaciones de activos financieros en las que la empresa cedente retiene financiaciones subordinadas u otro tipo de garantías que absorben sustancialmente todas las pérdidas esperadas.

Pasivos financieros

Son pasivos financieros aquellos débitos y partidas a pagar que tiene la Sociedad y que se han originado en la compra de bienes y servicios por operaciones de tráfico de la empresa, o aquellos que sin tener un origen comercial, no pueden ser considerados como instrumentos financieros derivados.

Los débitos y partidas a pagar se valoran inicialmente al valor razonable de la contraprestación recibida, ajustada por los costes de la transacción directamente atribuibles. Con posterioridad, dichos pasivos se valoran de acuerdo con su coste amortizado.

Los instrumentos financieros derivados de pasivo se valoran a su valor razonable, siguiendo los mismos criterios que los correspondientes a los activos financieros mantenidos para negociar descritos en el apartado anterior.

La Sociedad da de baja los pasivos financieros cuando se extinguen las obligaciones que los han generado.

Instrumentos de patrimonio

Un instrumento de patrimonio representa una participación residual en el patrimonio de la sociedad, una vez deducidos todos sus pasivos.

Los instrumentos de capital emitidos por la Sociedad se registran en el patrimonio neto por el importe recibido, neto de los gastos de emisión.

Las acciones propias que adquiere la Sociedad durante el ejercicio se registran, por el valor de la contraprestación entregada a cambio, directamente como menor valor del patrimonio neto. Los resultados derivados de la compra, venta, emisión o amortización de los instrumentos de patrimonio propio, se reconocen directamente en patrimonio neto, sin que en ningún caso se registre resultado alguno en la cuenta de pérdidas y ganancias.

g) Existencias-

La Sociedad valora sus existencias al coste de adquisición o a su valor neto de realización si éste fuese menor.

Los terrenos y solares se valoran a su precio de adquisición, incrementado por los costes de las obras de urbanización, si los hubiere, los gastos relacionados con la compra (Impuesto de Transmisiones Patrimoniales, gastos de Registro, etc.) y los gastos financieros incurridos en el periodo de ejecución de las obras de urbanización, o a su valor estimado de mercado, el menor.

Se consideran como obras en curso los costes incurridos en las promociones inmobiliarias, o parte de las mismas, cuya construcción no se ha finalizado a la fecha de cierre del ejercicio. En estos costes se incluyen los correspondientes al solar, urbanización y construcción, la activación de los gastos financieros incurridos desde que se comienzan los trabajos técnicos y administrativos relevantes previos al comienzo de la construcción y durante el período de construcción propiamente, así como otros costes directos e indirectos imputables a los mismos. Los gastos comerciales, excepto las comisiones de venta que se encuentren condicionadas al perfeccionamiento de la misma, se cargan a la cuenta de resultados del ejercicio en que se incurren.

La Sociedad sigue el criterio de transferir de "Promociones en curso de ciclo largo" a "Promociones en curso de ciclo corto" los costes acumulados correspondientes a aquellas promociones para las que la fecha prevista de terminación de la construcción no supere los 12 meses. Asimismo, se transfiere de "Promociones en curso de ciclo corto" a "Inmuebles terminados" los costes acumulados correspondientes a aquellas promociones, o parte de las mismas, para las que la construcción esté terminada.

El coste de las obras en curso y terminadas se reduce a su valor neto realizable dotando, en su caso, la pérdida correspondiente si el coste es superior a dicho valor neto realizable.

h) Impuestos sobre beneficios-

El gasto o ingreso por impuesto sobre beneficios comprende la parte relativa al gasto o ingreso por el impuesto corriente y la parte correspondiente al gasto o ingreso por impuesto diferido.

El impuesto corriente es la cantidad que la Sociedad satisface como consecuencia de las liquidaciones fiscales del impuesto sobre el beneficio relativas a un ejercicio. Las deducciones y otras ventajas fiscales en la cuota del impuesto, excluidas las retenciones y pagos a cuenta, así como las pérdidas fiscales compensables de ejercicios anteriores y aplicadas efectivamente en éste, dan lugar a un menor importe del impuesto corriente.

El gasto o el ingreso por impuesto diferido se corresponde con el reconocimiento y la cancelación de los activos y pasivos por impuesto diferido. Estos incluyen las diferencias temporarias que se identifican como aquellos importes que se prevén pagaderos o recuperables derivados de las diferencias entre los importes en libros de los activos y pasivos y su valor fiscal, así como las bases imponibles negativas pendientes de compensación y los créditos por deducciones fiscales no aplicadas fiscalmente. Dichos importes se registran aplicando a la diferencia temporaria o crédito que corresponda el tipo de gravamen al que se espera recuperarlos o liquidarlos.

Se reconocen pasivos por impuestos diferidos para todas las diferencias temporarias imponibles, excepto aquellas derivadas del reconocimiento inicial de fondos de comercio o de otros activos y pasivos en una operación que no afecta ni al resultado fiscal ni al resultado contable y no es una combinación de negocios.

Por su parte, los activos por impuestos diferidos sólo se reconocen en la medida en que se considere probable que la Sociedad vaya a disponer de ganancias fiscales futuras contra las que poder hacerlos efectivos.

Los activos y pasivos por impuestos diferidos, originados por operaciones con cargos o abonos directos en cuentas de patrimonio, se contabilizan también con contrapartida en patrimonio neto.

En cada cierre contable se reconsideran los activos por impuestos diferidos registrados, efectuándose las oportunas correcciones a los mismos en la medida en que existan dudas sobre su recuperación futura. Asimismo, en cada cierre se evalúan los activos por impuestos diferidos no registrados en balance y éstos son objeto de reconocimiento en la medida en que pase a ser probable su recuperación con beneficios fiscales futuros.

i) Ingresos y gastos-

Los ingresos y gastos se imputan en función del criterio de devengo, es decir, cuando se produce la corriente real de bienes y servicios que los mismos representan, con independencia del momento en

que se produzca la corriente monetaria o financiera derivada de ellos. Dichos ingresos se valoran por el valor razonable de la contraprestación recibida, deducidos descuentos e impuestos.

El reconocimiento de los ingresos por ventas se produce en el momento en que se han transferido al comprador los riesgos y beneficios significativos inherentes a la propiedad del bien vendido, no manteniendo la gestión corriente sobre dicho bien, ni reteniendo el control efectivo sobre el mismo

Por lo que se refiere a las ventas de promociones inmobiliarias, la Sociedad sigue el criterio de reconocer las ventas y el coste de las mismas con la entrega de la posesión de los inmuebles, que normalmente coincide con el otorgamiento de la escritura pública de compraventa.

En cuanto a los ingresos por prestación de servicios, éstos se reconocen considerando el grado de realización de la prestación a la fecha de balance, siempre y cuando el resultado de la transacción pueda ser estimado con fiabilidad.

Los intereses recibidos de activos financieros se reconocen utilizando el método del tipo de interés efectivo y los dividendos, cuando se declara el derecho del accionista a recibirlos. En cualquier caso, los intereses y dividendos de activos financieros devengados con posterioridad al momento de la adquisición se reconocen como ingresos en la cuenta de pérdidas y ganancias.

En los contratos de construcción los resultados son reconocidos mediante el criterio del grado de avance. El importe de la producción realizada hasta la fecha de cierre se reconoce como importe neto de la cifra de negocios en función del porcentaje de realización sobre el proyecto completo. El grado de avance se mide por referencia al estado de terminación de la obra, esto es, al porcentaje de ejecución hasta la fecha de cierre respecto del total de ejecución del contrato.

En el sector de la construcción los ingresos y los costes previstos de las obras pueden sufrir modificaciones durante el período de ejecución, que son de difícil anticipación y cuantificación objetiva. En este sentido, los presupuestos que se utilizan en el cálculo del grado de avance y la producción de cada ejercicio incluyen la valoración a precio de venta de unidades de obra, para las que la Dirección de la Sociedad estima que existe certeza razonable en cuanto a su recuperación, así como sus correspondientes costes estimados.

En el caso de que el importe de la producción a origen, valorada a precio de venta, de cada una de las obras sea mayor que el importe certificado hasta la fecha del balance, la diferencia entre ambos importes se recoge dentro del epígrafe "Deudores comerciales y otras cuentas a cobrar" en el activo del balance. Si el importe de la producción a origen fuese menor que el importe de las certificaciones emitidas, la diferencia se recoge como "Anticipos de clientes", dentro del epígrafe de "Acreedores comerciales y otras cuentas a pagar" del pasivo del balance.

En relación con los aspectos incluidos en el párrafo anterior, cabe indicar que la Sociedad mantiene registrados en el epígrafe "Clientes por ventas y prestación de servicios" del balance únicamente los saldos asociados a "certificaciones pendientes de cobro" (véase Nota 8-d). La Sociedad no mantiene saldos relativos a "Obra Ejecutada pendiente de Certificar" ni "Anticipos de clientes" en relación a contratos de construcción al cierre del ejercicio.

j) Costes por intereses-

Los costes por intereses directamente imputables a la adquisición, construcción o producción de activos cualificados, que son activos que necesariamente precisan un período de tiempo sustancial para estar preparados para su uso o venta previstos, se añaden al coste de dichos activos, hasta el momento en

que los activos estén sustancialmente preparados para su uso o venta previstos, o se produzca una interrupción en el desarrollo de los mismos. Los ingresos procedentes de inversiones obtenidos en la inversión temporal de préstamos específicos que aún no se han invertido en activos cualificados se deducen de los costes por intereses aptos para la capitalización.

En la medida en que los fondos proceden de préstamos genéricos, el importe de los costes por intereses susceptibles de ser capitalizados se determina aplicando una tasa de capitalización a la inversión efectuada en dicho activo. Esta tasa de capitalización es la media ponderada de los costes por intereses aplicables a los préstamos recibidos por la Sociedad, que han estado vigentes en el periodo, y que son diferentes de los específicamente formalizados para financiar algunos activos. El importe de los costes por intereses, capitalizados durante el periodo, no excede del total de costes por intereses en que se ha incurrido durante ese mismo periodo.

El importe capitalizado en existencias por intereses financieros en el ejercicio 2018 ha sido de 125 miles de euros (723 miles de euros en 2017).

k) Periodificaciones a corto plazo-

Por regla general, las comisiones de los agentes externos no imputables específicamente a las promociones, aunque inequívocamente relacionados con las mismas, incurridos desde el inicio de las promociones hasta el momento del registro contable de las ventas, se contabilizan en el epígrafe "Periodificaciones a corto plazo" del activo del balance para su imputación a gastos en el momento del registro contable de las ventas, siempre que al cierre de cada ejercicio el margen derivado de los contratos de venta suscritos pendiente de contabilizar supere el importe de los gastos.

l) Provisiones y contingencias-

Los Administradores de la Sociedad en la formulación de las cuentas anuales diferencian entre:

- Provisiones: saldos acreedores que cubren obligaciones actuales derivadas de sucesos pasados, cuya cancelación es probable que origine una salida de recursos, pero que resultan indeterminados en cuanto a su importe y/o momento de cancelación.
- Pasivos contingentes: obligaciones posibles surgidas como consecuencia de sucesos pasados, cuya materialización futura está condicionada a que ocurra, o no, uno o más eventos futuros independientes de la voluntad de la Sociedad.

Las cuentas anuales recogen todas las provisiones con respecto a las cuales se estima que la probabilidad de que se tenga que atender la obligación es mayor que de lo contrario. Los pasivos contingentes no se reconocen en las cuentas anuales, sino que se informa sobre los mismos en las notas de la memoria, en la medida en que no sean considerados como remotos.

Las provisiones se valoran por el valor actual de la mejor estimación posible del importe necesario para cancelar o transferir la obligación, teniendo en cuenta la información disponible sobre el suceso y sus consecuencias, y registrándose los ajustes que surjan por la actualización de dichas provisiones como un gasto financiero conforme se va devengando.

La compensación a recibir de un tercero en el momento de liquidar la obligación, siempre que no existan dudas de que dicho reembolso será percibido, se registra como activo, excepto en el caso de que exista un vínculo legal por el que se haya exteriorizado parte del riesgo, y en virtud del cual la

Sociedad no esté obligada a responder; en esta situación, la compensación se tendrá en cuenta para estimar el importe por el que, en su caso, figurará la correspondiente provisión.

Elementos patrimoniales de naturaleza medioambiental

Se consideran activos de naturaleza medioambiental los bienes que son utilizados de forma duradera en la actividad de la Sociedad, cuya finalidad principal es la minimización del impacto medioambiental y la protección y mejora del medioambiente, incluyendo la reducción o eliminación de la contaminación futura.

La actividad de la Sociedad, por su naturaleza no tiene un impacto medioambiental significativo.

m) Subvenciones, donaciones y legados-

Para la contabilización de las subvenciones, donaciones y legados recibidos la Sociedad sigue los criterios siguientes:

1. Subvenciones, donaciones y legados de capital no reintegrables: Se valoran por el valor razonable del importe o el bien concedido, en función de si son de carácter monetario o no, y se imputan a resultados en proporción a la dotación a la amortización efectuada en el periodo para los elementos subvencionados o, en su caso, cuando se produzca su enajenación o corrección valorativa por deterioro, con excepción de las recibidas de socios o propietarios que se registran directamente en los fondos propios y no constituyen ingreso alguno.
2. Subvenciones de carácter reintegrables: Mientras tienen el carácter de reintegrables se contabilizan como pasivos.
3. Subvenciones de explotación: Se abonan a resultados en el momento en que se conceden excepto si se destinan a financiar el déficit de explotación de ejercicios futuros, en cuyo caso se imputarán a dichos ejercicios. Si se conceden para financiar gastos específicos, la imputación se realizará a medida que se devenguen los gastos financiados.

n) Transacciones con vinculadas

La Sociedad realiza todas sus operaciones con vinculadas a valores de mercado. Adicionalmente, los precios de transferencia se encuentran adecuadamente soportados por lo que los administradores de la Sociedad consideran que no existen riesgos significativos por este aspecto de los que puedan derivarse pasivos de consideración en el futuro.

ñ) Operaciones interrumpidas

Una operación interrumpida es todo componente de la sociedad que ha sido enajenado o se ha dispuesto de él por otra vía, o bien que ha sido clasificado como mantenido para la venta y, entre otras condiciones, representa una línea de negocio o un área significativa que puede considerarse separada del resto.

Para este tipo de operaciones, la Sociedad incluye dentro de la cuenta de pérdidas y ganancias y en una única partida denominada "Resultado del ejercicio procedente de las operaciones interrumpidas neto de impuestos", tanto el resultado después de impuestos de las actividades interrumpidas como el

resultado después de impuestos reconocido por la valoración a valor razonable menos los costes de venta o bien por la enajenación o de los elementos que constituyen la actividad interrumpida.

Adicionalmente, cuando se clasifican operaciones como interrumpidas, la Sociedad presenta en la partida contable mencionada anteriormente el importe del ejercicio precedente correspondiente a las actividades que tengan el carácter de interrumpidas en la fecha de cierre del ejercicio al que corresponden las cuentas anuales.

o) Partidas corrientes y no corrientes

Se consideran activos corrientes aquellos vinculados al ciclo normal de explotación que con carácter general se considera de un año, también aquellos otros activos cuyo vencimiento, enajenación o realización se espera que se produzca en el corto plazo desde la fecha de cierre del ejercicio, los activos financieros mantenidos para negociar, con la excepción de los derivados financieros cuyo plazo de liquidación sea superior al año y el efectivo y otros activos líquidos equivalentes. Los activos que no cumplen estos requisitos se califican como no corrientes.

Del mismo modo, son pasivos corrientes los vinculados al ciclo normal de explotación, los pasivos financieros mantenidos para negociar, con la excepción de los derivados financieros cuyo plazo de liquidación sea superior al año y en general todas las obligaciones cuya vencimiento o extinción se producirá en el corto plazo. En caso contrario, se clasifican como no corrientes.

p) *Retribución del Consejo de Administración-*

La Sociedad calcula la participación de los Administradores en base a lo estipulado en los Estatutos Sociales de la misma.

q) *Pagos basados en acciones-*

La Sociedad reconoce, por un lado, los bienes y servicios recibidos como un activo o como un gasto, atendiendo a su naturaleza, en el momento de su obtención y, por otro, el correspondiente incremento en el patrimonio neto, si la transacción se liquida con instrumentos de patrimonio, o el correspondiente pasivo si la transacción se liquida con un importe que esté basado en el valor de los instrumentos de patrimonio.

En el caso de transacciones que se liquiden con instrumentos de patrimonio, tanto los servicios prestados como el incremento en el patrimonio neto se valoran por el valor razonable de los instrumentos de patrimonio cedidos, referido a la fecha del acuerdo de concesión. Si por el contrario se liquidan en efectivo, los bienes y servicios recibidos y el correspondiente pasivo se reconocen al valor razonable de éste último, referido a la fecha en la que se cumplen los requisitos para su reconocimiento.

El Consejo de Administración en su reunión de fecha 24 de noviembre de 2016 aprobó un Plan de Retribución de carácter excepcional y a largo plazo mediante la entrega de acciones de la Sociedad. El Plan se concedió a determinados directivos del Grupo y al Presidente del Consejo de Administración y primer ejecutivo. El plan de Retribución está condicionado a la consecución de determinados objetivos establecidos en el Plan Estratégico del Grupo 2016-2020 y determinados objetivos personales relacionados con el Plan Estratégico. No obstante lo anterior, la condición de beneficiario del Presidente del Consejo de Administración, se encontraba sometida a la condición suspensiva de que, la Junta General de Accionistas de la Sociedad, en su sesión celebrada el 1 de abril de 2017, acordase, por un

lado, la modificación de la política de remuneraciones de los consejeros para el período 2015-2017, y, por otro lado, la correspondiente modificación estatutaria. La Junta General Ordinaria de Accionistas aprobó el Plan de Retribución en acciones del Presidente y primer ejecutivo con la consiguiente modificación de la política de remuneraciones de los consejeros y la consiguiente modificación estatutaria.

El Plan de Retribución cuyo objeto consiste en la entrega de un número máximo de 99.029 acciones de la Sociedad, que valoradas al valor razonable de la fecha de concesión (8,20 euros/acción) supone el compromiso de una retribución máxima equivalente a un importe total de 812.038 euros.

La liquidación del mencionado Plan de Retribución se realizará una vez formuladas y aprobadas las cuentas anuales consolidadas del ejercicio cerrado el 31 de diciembre de 2020, con fecha límite el 5 de julio de 2021, fecha en la que las acciones serán entregadas a los beneficiarios siempre y cuando se hayan cumplido las siguientes condiciones:

1. Que el beneficiario permanezca, de forma ininterrumpida, en la plantilla de la Sociedad o de otra entidad perteneciente al Grupo Inmobiliaria del Sur, desde el día de la concesión del Plan de Retribución hasta el 28 de febrero de 2021.
2. Que el Grupo Inmobiliaria del Sur obtenga unos resultados consolidados, acumulados de los ejercicios 2016-2020, ambos inclusive, superiores a un determinado porcentaje o umbral de los previstos en el Plan Estratégico 2016-2020.
3. Que el beneficiario cumpla con sus objetivos individuales o personales, fijados para el mismo en el Plan Estratégico 2016-2020, en razón de su concreta área o ámbito de actividad dentro del Grupo Inmobiliaria del Sur.

Parte de los directivos incluidos en el Plan de retribución pertenecen a empresas del Grupo. El Consejo de Administración de Inmobiliaria del Sur, S.A. decidió que no habrá contraprestación por parte de las sociedades filiales afectadas a la Sociedad (véase Nota 16-e).

5. Inmovilizado material

El movimiento habido durante los ejercicios 2018 y 2017 en las diferentes cuentas del inmovilizado material y de sus correspondientes amortizaciones acumuladas ha sido el siguiente:

Ejercicio 2018-

	Miles de euros					
	Saldo al 31-12-17	Entradas o Dotaciones	Trasposos Nota 10	Salidas segregación patrimonial	Salidas, Bajas o Reducciones	Saldo al 31-12-18
Coste:						
Solares						
De uso propio	738	-	(109)	(423)	-	206
Construcciones						
Para uso propio	1.949	17	(481)	(1.261)	-	224
Instalaciones técnicas y maquinaria	1.130	-	-	(980)	(49)	101
Otras instalaciones, utillaje y mobiliario	430	6	-	-	-	436
Equipo para procesos de información	63	15	-	-	-	78
Otro inmovilizado	32	-	-	-	-	32
Total coste	4.342	31	(590)	(2.664)	(49)	1.077
Amortización acumulada:						
Inmuebles para uso propio	(401)	(24)	142	280	3	-
Instalaciones técnicas y maquinaria	(1.021)	-	-	870	49	(102)
Otras instalaciones, utillaje y mobiliario	(353)	(9)	-	-	-	(362)
Equipo para procesos de información	(30)	(18)	-	-	-	(48)
Otro inmovilizado	(32)	-	-	-	-	(32)
Total amortización acumulada	(1.837)	(51)	142	1.150	52	(544)
Total coste neto	2.505	(13)	(448)	(1.514)	3	533

Ejercicio 2017-

	Miles de euros				
	Saldo al 31-12-16	Entradas o Dotaciones	Trasposos	Salidas, Bajas o Reducciones	Saldo al 31-12-17
Coste:					
Solares					
De uso propio	738	-	-	-	738
Construcciones					
Para uso propio	1.949	-	-	-	1.949
Instalaciones técnicas y maquinaria	1.130	-	-	-	1.130
Otras instalaciones, utillaje y mobiliario	368	62	-	-	430
Equipo para procesos de información	32	31	-	-	63
Otro inmovilizado	32	-	-	-	32
Total coste	4.249	93	-	-	4.342
Amortización acumulada:					
Inmuebles para uso propio	(379)	(22)	-	-	(401)
Instalaciones técnicas y maquinaria	(996)	(25)	-	-	(1.021)
Otras instalaciones, utillaje y mobiliario	(349)	(4)	-	-	(353)
Equipo para procesos de información	(9)	(21)	-	-	(30)
Otro inmovilizado	(32)	-	-	-	(32)
Total amortización acumulada	(1.765)	(72)	-	-	(1.837)
Total coste neto	2.484	21	-	-	2.505

El valor razonable al cierre de los ejercicios 2018 y 2017 del epígrafe "Solares y Construcciones de uso propio", cuyo valor neto contable asciende a 430 y 2.286 miles de euros, respectivamente, asciende a 430 y 4.393 miles de euros, respectivamente.

Los valores razonables antes indicados se basan en los informes de valoración realizados por la compañía CBRE Valuation Advisory, S.A., tasador independiente no vinculado a la Sociedad, e inscrito en el registro del Banco de España con el número 4.630.

Al 31 de diciembre de 2018 y 2017 se encontraban totalmente amortizados elementos de inmovilizado material cuyo valor de coste ascendía a la citada fecha a los siguientes importes:

	Miles de Euros	
	2018	2017
Instalaciones técnicas y maquinaria	102	990
Otras instalaciones, utillaje y mobiliario	332	332
Equipos para proceso información	26	26
Otro inmovilizado	32	32
Total	492	1.380

La política de la Sociedad es formalizar pólizas de seguro para cubrir los posibles riesgos a los que están sujetos los diversos elementos del inmovilizado material.

Al 31 de diciembre de 2018 no existían compromisos de compra de inmovilizaciones materiales.

Al 31 de diciembre de 2018 el coste neto del inmovilizado material que está afecto a garantías asciende a 430 miles de euros y su valor de mercado asciende a 430 miles de euros, siendo el coste amortizado de los préstamos garantizados con estos activos de 431 miles de euros (véase Nota 13)

A 31 de diciembre de 2017 el coste neto del inmovilizado material que estaba afecto a garantías ascendía a 1.388 miles de euros y su valor de mercado ascendía a 3.700 miles de euros, siendo el coste amortizado de los préstamos garantizados con estos activos de 2.192 miles de euros (véase Nota 13).

6. Inversiones inmobiliarias

El movimiento habido en este capítulo del balance en los ejercicios 2018 y 2017 ha sido el siguiente:

Ejercicio 2018-

	Miles de euros						
	Saldo al 31-12-17	Entradas o dotaciones	Trasposos desde existencias (Nota 10)	Trasposos desde inmovilizado material	Salidas Segregación patrimonial	Salidas, bajas o reducciones	Saldo al 31-12-18
Coste							
Suelo	32.887	-	450	315	(32.887)	(5)	760
Construcción	96.102	403	660	705	(96.505)	(153)	1.212
Amortización acumulada	(27.082)	(8)	-	(142)	27.082	41	(109)
Deterioro	(331)	-	-	-	331	-	-
Total coste neto	101.576	395	1.110	878	(101.979)	(117)	1.863

Las adiciones del ejercicio corresponden principalmente con reformas en oficinas y obras de adecuación de varios edificios para su conservación y mantenimiento.

Ejercicio 2017-

	Miles de euros					
	Saldo al 31-12-16	Entradas o dotaciones	Trasposos desde existencias (Nota 10)	Trasposos	Salidas, bajas o reducciones	Saldo al 31-12-17
Coste						
Suelo	32.128	-	792	-	(33)	32.887
Construcción	93.516	2.097	932	-	(443)	96.102
Amortización acumulada	(25.231)	(2.070)	-	-	219	(27.082)
Deterioro	(25)	-	(306)	-	-	(331)
Total coste neto	100.388	27	1.418	-	(257)	101.576

El beneficio obtenido por la Sociedad por la venta de inversiones inmobiliarias ha ascendido a 93 miles de euros en el ejercicio 2018 registrado en el epígrafe "Deterioro y resultado por enajenaciones del inmovilizado" de la cuenta de pérdidas y ganancias del ejercicio 2018 adjunto y se corresponden con la venta de una oficina situada en la Avenida República Argentina, en Sevilla.

Los ingresos por alquileres derivados de rentas procedentes de las inversiones inmobiliarias propiedad de la Sociedad han ascendido en el ejercicio 2018 a 42 miles de euros y a 8.382 miles de euros en el ejercicio 2017 (véase Nota 16-a).

Adicionalmente a los ingresos derivados de rentas (registrados en el epígrafe "Importe neto de la cifra de negocios"), la Sociedad ha registrado en el epígrafe "Otros ingresos de explotación" importes por 56 y 620 miles de euros en los ejercicios 2018 y 2017, respectivamente, en concepto de repercusión a arrendatarios de gastos soportados por la Sociedad.

La situación, al cierre del ejercicio 2018, de los inmuebles para arrendamientos es la siguiente:

Edificios no comerciales	Nº de fincas	Fincas Alquiladas	Pendientes de alquiler
Viviendas	4	4	-
Plazas de garaje	4	4	-

Edificios comerciales	M ² Totales	M ² Alquilados	Pendientes de alquiler
Locales	464	336	128
	464	336	128

La situación, al cierre del ejercicio 2017, de los inmuebles para arrendamientos era la siguiente:

Edificios no comerciales	Nº de fincas	Fincas Alquiladas	Pendientes de alquiler
Viviendas	5	5	-
Plazas de garaje	2.324	2.287	37

Edificios comerciales	M ² Totales	M ² Alquilados	Pendientes de alquiler
Oficinas	73.671	49.710	23.961
Locales	21.288	19.801	1.487
Archivos	4.032	1.533	2.499
	98.991	71.044	27.947

A 31 de diciembre de 2018 todos los inmuebles destinados a arrendamientos se encuentran situados en la Comunidad Autónoma de Andalucía.

Al 31 de diciembre de 2018, la Sociedad no tiene compromisos de inversión en relación al epígrafe "Inversiones Inmobiliarias" en nuevos activos y tiene compromisos para la adecuación de los activos existentes por importes no significativos.

A 31 de diciembre de 2018, las inversiones inmobiliarias del balance adjunto son las que a continuación se detallan:

- Local comercial en Málaga
- Local comercial en Córdoba
- Locales comerciales en Castilleja de la Cuesta (Sevilla)
- Viviendas y garajes en Málaga

A 31 de diciembre de 2017, las inversiones más significativas incluidas en este epígrafe del balance adjunto eran las siguientes:

- Edificio Buenos Aires (Avda. República Argentina 21-23-25, Sevilla)
- Edificio Insur (Avda. Diego Martínez Barrio, Sevilla)
- Edificio Centro Comercial El Mirador de Santa Justa (Avda. Kansas City, Sevilla)
- Edificio Suecia (Parque Tecnológico Isla de la Cartuja, Sevilla)
- Edificio Insur Huelva (Pescaderías, Huelva)
- Edificio Insur Cartuja (Parque Tecnológico Isla de la Cartuja, Sevilla)
- Edificio Menara. (Avda. de la Buhaira, Sevilla)
- Edificio Insur Capitolio. (Avda. San Francisco Javier, Sevilla)

Todos estos edificios han sido incluidos en la segregación de la actividad patrimonial, por lo que actualmente son explotados por Insur Patrimonial, S.L.U., sociedad beneficiaria de la segregación (véase nota 1).

Es política de la Sociedad contratar todas las pólizas de seguros que se estimen necesarias para dar cobertura a los riesgos que pudieran afectar a las inversiones inmobiliarias.

La cobertura de seguros contratada por la Sociedad en relación con sus inversiones inmobiliarias es suficiente al 31 de diciembre de 2018 y 2017.

Al cierre del ejercicio 2018 la Sociedad no tiene inversiones inmobiliarias totalmente amortizadas.

Al cierre del ejercicio 2017, la Sociedad tenía en uso inversiones inmobiliarias totalmente amortizadas por valor de 37 miles de euros.

La actualización de balances llevada a cabo en 1996, supuso un incremento neto del valor del inmovilizado material y de las inversiones inmobiliarias a aquella fecha de 4.887 miles de euros, de los que, en 2018 no quedan en el epígrafe "Inversiones inmobiliarias" en el balance a 31 de diciembre de 2018 a las que afectase esta actualización y 5.043 miles de euros corresponden con elementos registrados a la fecha actual en el epígrafe "Inversiones inmobiliarias" del balance al 31 de diciembre de 2017. Como consecuencia de este incremento de valor de las inversiones inmobiliarias, la dotación a la amortización ha sido de 0 miles de euros y 130 miles de euros en los ejercicios 2018 y 2017, respectivamente.

El valor razonable de las inversiones inmobiliarias de la Sociedad al 31 de diciembre de 2018 y al 31 de diciembre de 2017, calculado en función de las valoraciones realizadas en dichas fechas por la compañía CBRE Valuation Advisory, S.A., tasador independiente no vinculado a la Sociedad, asciende a 1.925 miles de euros y 259.497 miles de euros, respectivamente.

La metodología empleada para ambos ejercicios ha sido acorde con los Professional Standards de Valoración de la Royal Institution of Chartered Surveyors (RICS) de julio de 2017 "Red Book".

El método de valoración empleado para los ejercicios 2018 y 2017 es el de descuento de flujos de caja que se basa en la proyección de los ingresos netos que generará la propiedad durante un determinado periodo de tiempo, considerando un valor residual de la propiedad al final de dicho periodo. Las variables clave del método son la determinación de los ingresos netos, el periodo de tiempo durante el cual se

descuentan los ingresos netos, la aproximación al valor residual y la tasa interna de rentabilidad utilizada para descontar los flujos de caja. El periodo utilizado para descontar los flujos ha sido de 10 años y la tasa de descuento utilizada refleja el riesgo inherente de cada activo en función de su ubicación, grado de ocupación y competencia directa. El informe emitido por los tasadores no incluye advertencias significativas que afecten a la valoración ni limitaciones al alcance de su trabajo.

Las tasas utilizadas para el descuento de los flujos, la "exit yield" utilizada para el cálculo del valor residual y la "equivalent yield" utilizada para los activos valorados por el método de capitalización dependen principalmente del tipo y antigüedad de los inmuebles y de su ubicación, de la calidad técnica del activo, así como del tipo de inquilino y grado de ocupación, entre otros.

Al 31 de diciembre de 2018, están afectas a garantías hipotecarias todas las inversiones inmobiliarias del Balance adjunto.

7. Arrendamientos

Al cierre del ejercicio 2018 y 2017 la Sociedad tiene contratados con los arrendatarios las siguientes cuotas de arrendamiento mínimas, de acuerdo con los actuales contratos en vigor, sin tener en cuenta repercusión de gastos comunes, incrementos futuros por IPC, ni actualizaciones futuras de rentas pactadas contractualmente:

Arrendamientos operativos Cuotas mínimas	Miles de euros	
	Valor nominal	
	2018	2017
Menos de un año	122	7.877
Entre uno y cinco años	170	21.588
Más de cinco años	-	12.635
Total	292	42.100

En su posición de arrendador, la Sociedad dispone de diversos contratos de arrendamiento operativo con sociedades mercantiles, con una superficie alquilada a 31 de diciembre de 2018 de 336 metros cuadrados, en viviendas, de oficinas y locales ubicados en Andalucía, cuyo coste contable se encuentra registrado en el epígrafe "Inversiones Inmobiliarias" del balance adjunto.

8. Inversiones financieras (largo y corto plazo) y Deudores comerciales y otras cuentas a cobrar

a) Inversiones financieras a largo plazo-

El saldo de las cuentas del epígrafe "Inversiones financieras a largo plazo" al 31 de diciembre de 2018 es el siguiente:

	Miles de euros		
	Derivados	Créditos y otros	Total
Préstamos y partidas a cobrar	149	17	166
Total	149	17	166

El saldo de las cuentas del epígrafe "Inversiones financieras a largo plazo" al 31 de diciembre de 2017 era el siguiente:

	Miles de euros		
	Derivados	Créditos y otros	Total
Préstamos y partidas a cobrar	342	1.234	1.576
Total	342	1.234	1.576

Con fecha 2 de mayo de 2017, la Sociedad contrató un instrumento financiero de tipo CAP, para cubrir el riesgo de subida de tipo de interés (Euribor 12 meses) por encima del 2,25%. Los principales términos de la operación fueron los siguientes:

Instrumento	Vencimiento	Tipo CAP	Miles de euros		
			Nominal	Prima	Valor razonable a 31.12.2018
CAP	05/05/2024	2,25% (*)	50.000	529	149

(*) Sobre Euribor 12 meses.

En el ejercicio 2018 la Sociedad ha registrado el cambio de valor razonable de este activo, por importe de 193 miles de euros con cargo al epígrafe "Variación del valor razonable en instrumentos financieros" de la cuenta de pérdidas y ganancias del ejercicio 2018 adjunta.

Al 31 de diciembre de 2017 la información relativa a este instrumento financiero es la siguiente:

Instrumento	Vencimiento	Tipo CAP	Miles de euros		
			Nominal	Prima	Valor razonable a 31.12.2017
CAP	05/05/2024	2,25% (*)	50.000	529	342

(*) Sobre Euribor 12 meses.

Al 31 de diciembre de 2018 y 2017, la Sociedad no tiene registradas correcciones por deterioro de valor en sus instrumentos financieros a largo plazo.

El importe registrado en el epígrafe "Créditos, derivados y otros" en los ejercicios 2018 y 2017 se corresponde con las fianzas constituidas ante diferentes organismos públicos con vencimiento a largo.

b) Inversiones financieras a corto plazo-

El saldo de las cuentas del epígrafe "Inversiones financieras a corto plazo" al 31 de diciembre de 2018 es el siguiente:

	Miles de euros		
	Instrumentos de patrimonio	Créditos y otros	Total
Activos a valor razonable con cambios en pérdidas y ganancias			
- Mantenidos para negociar	1	-	1
Imposiciones a corto plazo	-	1.104	1.104
Total	1	1.104	1.105

El saldo de las cuentas del epígrafe "Inversiones financieras a corto plazo" al 31 de diciembre de 2017 era el siguiente:

	Miles de euros		
	Instrumentos de patrimonio	Créditos y otros	Total
Activos a valor razonable con cambios en pérdidas y ganancias			
- Mantenidos para negociar	1	-	1
Imposiciones a corto plazo	-	1.100	1.100
Préstamos y partidas a cobrar	-	4	4
Total	1	1.104	1.105

Se consideran activos mantenidos para negociar las inversiones en valores representativos del capital de entidades cotizadas que ofrecen a la Sociedad la oportunidad de obtener rentabilidades en forma de ingresos por dividendos y/o ganancias procedentes de su eventual realización y que se encuentran valorados a su valor razonable por importe de 1 miles de euros en ambos ejercicios.

Las imposiciones a corto plazo se corresponden a seis contratos de IPF con un valor nominal de 1.100 miles de euros y vencimiento en el corto plazo.

c) Inversiones financieras en empresas del grupo, multigrupo y asociadas-

Los movimientos habidos durante el ejercicio 2018 en las diversas cuentas de "Inversiones en empresas del grupo, multigrupo y asociadas a largo plazo", han sido los siguientes:

	Miles de Euros				
	Saldo a 31-12-17	Aumentos o Dotaciones	Salidas o Reducciones	Traspasos	Saldo a 31-12-18
Inmovilizaciones financieras- Participaciones en empresas del Grupo, Multigrupo y Asociadas	81.062	(a) 57.244	(b) (2.362)	-	135.944
Créditos a empresas del grupo, multigrupo y asociadas (Nota 17)	8.468	(c) 68.910	(d) (17.767)	-	59.611
Deterioros	(1.660)	(b) (211)	(b) 1.871	-	-
	87.870	125.943	(18.258)	-	195.555

(a) Este saldo se corresponde con las siguientes operaciones: (i) con fecha 29 de junio de 2018 la Sociedad ha realizado una aportación de socios a la sociedad Insur Centros de Negocios, S.A.U. por importe de 300 miles de euros. (ii) con fecha 8 de junio de 2018 se otorga la escritura de segregación de la actividad patrimonial de la Sociedad constituyéndose la nueva sociedad 100% participada denominada Insur

Patrimonial, S.L.U., el coste dado de alta de la participación, coincidente con el capital social suscrito en la segregación ascendió a 44.890 miles de euros. (iii) con fecha 24 de octubre de 2018 la sociedad Insur Patrimonial, S.L.U. ha realizado una ampliación de capital social que ha sido suscrita por la Sociedad mediante una aportación no dineraria consistente en la entrega de las participaciones en las sociedades IDS Andalucía Patrimonial, S.L.U., IDS Huelva Patrimonial, S.L.U., IDS Córdoba Patrimonial, S.L.U., Parking Insur, S.A.U e Insur Centros de Negocios, S.A.U., así como la aportación de un local de oficina en el edificio Insur en Sevilla junto con el préstamo garantizado con hipoteca sobre el referido inmueble, por un importe total de 1.034 miles de euros. (iv) con fecha 28 de diciembre de 2018 la sociedad Insur Patrimonial, S.L.U. ha realizado una ampliación de capital social que ha sido suscrita por las sociedades del Grupo Insur Promoción Integral, S.L.U. y Hacienda La Cartuja, S.L.U. La ampliación de capital consistió en la aportación de determinados inmuebles junto con los préstamos garantizados con hipoteca de os activos aportados. Tras la realización de la ampliación de capital las mencionadas sociedades transmitieron a Inmobiliaria del Sur, S.A. las participaciones asignadas en la ampliación por un importe conjunto de 5.200 miles de euros. (v) con fecha 13 de abril de 2018 la sociedad Insur Promoción Integral, S.L.U. ha realizado una ampliación de capital no dineraria en la que ha aportado un solar sito en Málaga junto con el préstamo garantizado con hipoteca del solar aportado. El importe de la ampliación de capital ascendió a 728 miles de euros. (vi) con fecha 24 de octubre de 2018 la sociedad Insur Promoción Integral, S.L.U. ha realizado una ampliación de capital no dineraria en la sociedad ha aportado un solar sito en Sevilla capital junto con la deuda asociada a dicho solar. El importe de la ampliación de capital ascendió a 5.041 miles de euros. (vii) el resto, por importe de 51 miles de euros, se corresponde al devengo del plan a largo plazo en acciones correspondientes a directivos en otras sociedades dependientes (véase Nota 16-c).

(b) El importe de 2.362 miles de euros se corresponde con el retiro del coste de las participaciones en las sociedades IDS Andalucía Patrimonial, S.L.U., IDS Huelva Patrimonial, S.L.U., IDS Córdoba Patrimonial, S.L.U., Parking Insur, S.A.U e Insur Centros de Negocios, S.A.U. entregadas en la aportación no dineraria para la suscripción de la ampliación de capital realizada por la sociedad Insur Patrimonial, S.L.U. con fecha 24 de octubre de 2018.

Por otro lado, un importe de 211 miles de euros, se corresponde con la dotación de deterioro de las participaciones en las sociedades IDS Córdoba Patrimonial, S.L.U. e Insur Centros de Negocios, S.A.U. previo a la aportación en la ampliación de capital antes referida. El importe de la baja del deterioro por importe de 1.871 se corresponde a la baja del deterioro de esas dos sociedades del grupo en la referida ampliación de capital de Insur Patrimonial, S.L.U. de fecha 24 de octubre de 2018.

(c) El saldo se corresponde principalmente con la siguientes operaciones:(i) con motivo de la segregación de la actividad patrimonial que ha dado lugar a la constitución de la participada Insur Patrimonial, S.L.U. se asignó a la sociedad segregada una parte de los pasivos financieros bancarios de la sociedad que no habían sido formalizados con la finalidad de financiar de manera específica algunas de las actividades desarrolladas por la Sociedad. Los citados préstamos genéricos siguen estando registrados en la Sociedad y entre la Sociedad e Insur Patrimonial, S.L.U. se ha generado un préstamo de carácter interno que en la fecha de la segregación, con efectos contables de 1 de enero de 2018, ascendía a 52.077 miles de euros (véase nota 1). (ii) Deuda de Insur Patrimonial, S.L.U. con la Sociedad por el importe de la deuda financiera bancaria incluida en la ampliación de capital de fecha 24 de octubre de 2018 al estar pendiente de aceptación la subrogación por parte de la entidad financiera de Insur Patrimonial, S.L.U. (importe 2.063 miles de euros) (iii) Cargo de la póliza de crédito suscrita entre la sociedad como prestamista e Insur Patrimonial, S.L.U. como prestataria para el pago de cesión de la pólizas de crédito suscritas por la sociedad con las sociedades IDS Andalucía Patrimonial, S.L.U, IDS Huelva Patrimonial, S.L.U. e IDS Córdoba Patrimonial, S.L.U. por importe de 10.143 miles de euros (iv) Del resto de adiciones, las principales se corresponden con las disposiciones de la pólizas de crédito suscritas por la sociedad con Insur Promoción Integral, S.L.U e IDS Córdoba Patrimonial, S.L.U., ésta última por disposiciones previas a la cesión del contrato antes referido.

(d) El saldo se corresponde principalmente con las siguientes operaciones:(i) a la amortización del préstamo interno entre Insur Patrimonial, S.A. como deudora nacido con la segregación de la actividad patrimonial y al que se ha hecho referencia en el punto c) anterior, por importe de 3.949 miles de euros.

(ii) con fecha 24 de octubre de 2018 la sociedad cedió las pólizas de crédito suscritas con las participadas IDS Andalucía Patrimonial, S.L.U., IDS Huelva Patrimonial, S.L.U. e IDS Córdoba Patrimonial, S.L.U. a Insur Patrimonial, S.L.U.. Los saldos que vivos de la citadas pólizas en la fecha de la cesión que ascendía conjuntamente a 10.143 miles de euros. (iii) Del resto de bajas la principal por importe de 2.975 miles de euros se corresponde del saldo neto de abonos menos cargos de la póliza de crédito suscrita entre Inmobiliaria del Sur, S.A. como prestamista e Insur Patrimonial, S.L.U. como prestataria, sin tener en cuenta los cargos por las cesiones de los créditos antes comentados que aparecen registrados como aumentos en el cuadro anterior.

Los movimientos habidos durante el ejercicio 2017 en las diversas cuentas de "Inversiones en empresas del grupo y asociadas a largo plazo", fueron los siguientes:

	Miles de Euros				
	Saldo a 31-12-16	Aumentos o Dotaciones	Salidas o Reducciones	Traspasos	Saldo a 31-12-17
Inmovilizaciones financieras- Participaciones en empresas del Grupo, Multigrupo y Asociadas	56.529	(a)56.328	(b) (31.795)	-	81.062
Créditos a empresas del grupo, multigrupo y asociadas (Nota 17)	34.631	7.703	(c) (33.866)	-	8.468
Deterioros	(9.315)	(165)	(b) 9.687	(d)(1.867)	(1.660)
	81.845	63.866	(55.974)	(1.867)	87.870

(a) Este saldo se corresponde con las siguientes operaciones: (i) con fecha 27 de octubre de 2017 la Sociedad ha realizado una aportación de socios a la sociedad Cominsur, S.L.U. por importe de 2.000 miles de euros. (ii) con fecha 6 de noviembre de 2017 la Sociedad ha suscrito una ampliación de capital por compensación de créditos realizada por la sociedad Insur Promoción Integral, S.L.U. en un importe de 21.504 miles de euros. (iii) con fecha 19 de diciembre de 2017 la Sociedad ha suscrito una ampliación de capital por compensación de créditos realizada por la sociedad Cominsur, S.L.U. en un importe de 9.438 miles de euros, de los cuales 2.359 miles de euros se corresponden con capital social y 7.079 miles de euros con prima de ascunción. (iv) con fecha 19 de diciembre de 2017 la sociedad Insur Promoción Integral, S.L.U. ha realizado una ampliación de capital social que ha sido suscrita por la Sociedad mediante una aportación no dineraria consistente en la entrega de las participaciones en las sociedades Hacienda la Cartuja, S.L.U., Cominsur, S.L.U. e IDS Construcción Y Desarrollos, S.A.U. por un importe total de 23.296 miles de euros, de los cuales 11.648 miles de euros se corresponden con capital social y 11.648 miles de euros con prima de ascunción. (v) el resto se corresponde al devengo del plan a largo plazo en acciones correspondientes a directivos en otras sociedades dependientes (véase Nota 16-c).

(b) El importe de 31.795 miles de euros se corresponde con el retiro del coste de las participaciones en las sociedades Hacienda la Cartuja, S.L.U., Cominsur, S.L.U. e IDS Construcción y Desarrollos, S.A.U. entregadas en la aportación no dineraria para la suscripción de la ampliación de capital realizada por la sociedad Insur Promoción Integral, S.L.U..

Por otro lado, el importe de 9.687 miles de euros, se corresponde en un importe de 8.255 miles de euros a los deterioros asociados a las participaciones en las sociedades Hacienda la Cartuja, S.L.U. y Cominsur, S.L.U. que han sido entregadas mediante aportación no dineraria para la suscripción de la ampliación de capital realizada por Insur Promoción Integral, S.L.U. El importe restante de 1.431 miles de euros se corresponde con la aplicación de la provisión por deterioro de Insur Promoción Integral, S.L.U. con abono al epígrafe "Deterioro y resultado por enajenaciones de instrumentos financieros" de la cuenta de pérdidas y ganancias del ejercicio 2017 adjunta.

(c) Este saldo se corresponde principalmente a la baja de los créditos que la Sociedad mantenían con Insur Promoción Integral, S.L.U. y Cominsur, S.L.U. que han sido compensados como se ha descrito en el apartado a) de esta Nota.

(d) Durante el ejercicio 2017, la Sociedad ha dotado una mayor provisión por responsabilidades sobre la sociedad participada Cominsur, S.L.U. por un importe total de 259 miles de euros con cargo al epígrafe "Deterioro y resultado por enajenaciones de instrumentos financieros" de la cuenta de pérdidas y ganancias del ejercicio 2017 adjunta (véase Nota 12). De tal forma que este importe se corresponde al traspaso de la provisión por responsabilidades al deterioro de participaciones de empresas de grupo, multigrupo y asociadas que la Sociedad tenía dotada sobre Cominsur, S.L.U. previo a la aportación que ha sido realizada por la Sociedad para la suscripción de la ampliación de capital social llevada a cabo por Insur Promoción Integral, S.L.U. (véase Nota 12).

El detalle del saldo de "Participaciones en empresas del Grupo, Multigrupo y Asociadas" a 31 de diciembre de 2018 y 2017 es el siguiente:

	Miles de Euros	
	2018	2017
Participaciones en empresas del Grupo-		
Parking Insur, S.A.U. (4)	-	62
Insur Centros de Negocios, S.A.U.(1)	-	240
Coopinsur, S.A.U.	62	62
Cominsur, S.L.U. (2) (3)	-	-
IDS Andalucía Patrimonial, S.L.U. (4)	-	20
IDS Córdoba Patrimonial, S.L.U. (4)	-	1.720
IDS Huelva Patrimonial, S.L.U.(4)	-	20
Insur Promoción Integral, S.L.U. (3)	84.749	78.938
Insur Patrimonial, S.L.U.(4)	51.133	-
Hacienda La Cartuja, S.L.U. (3)	-	-
IDS Construcción y Desarrollos, S.A.U. (3)	-	-
Participaciones en empresas multigrupo-		
Desarrollos Metropolitanos del Sur, S.L.	-	-
IDS Residencial Los Monteros, S.A.	-	-
IDS Palmera Residencial, S.A.	-	-
Participaciones en empresas asociadas-		
Mosaico Desarrollos Inmobiliarios, S.A.	-	-
Urbanismo Concertado, S.A.	-	-
Total coste	135.944	81.062
Deterioros	-	(1.660)
Coste neto	135.944	79.402

- (1) La sociedad en el ejercicio 2017 modificó su denominación social, anteriormente Inversiones Sevillanas, S.A.U.
- (2) La sociedad en el ejercicio 2017 modificó su régimen jurídico transformándose en sociedad limitada.
- (3) Durante el ejercicio 2017 la Sociedad ha llevado a cabo operaciones de ampliación de capital y compensación de créditos que han dado como resultado que la Sociedad haya dejado de tener participación en las sociedades Hacienda la Cartuja, S.L.U., Cominsur, S.L.U. e IDS Construcción y Desarrollos, S.A.U. e incrementado su participación en la sociedad Insur Promoción Integral, S.L.U. Estas operaciones se explican en detalle a continuación.
- (4) Durante el ejercicio 2018 la Sociedad ha llevado a cabo operaciones de ampliación de capital que han dado como resultado que la Sociedad haya dejado de tener participación en las sociedades Parking Insur, S.A.U., Insur Centros de Negocios, S.A.U, IDS Andalucía Patrimonial, S.L.U., IDS Córdoba Patrimonial, S.L.U. e IDS Huelva Patrimonial, S.L.U.. e incrementado su participación en la sociedad Insur Patrimonial, S.L.U. Estas operaciones se explican en detalle a continuación.

Operaciones realizadas en el ejercicio 2018

Con fecha 13 de abril de 2018, la sociedad Insur Promoción Integral, S.L.U. íntegramente participada por la Sociedad, realizó una ampliación de capital social por importe de 364 miles de euros, con una prima de asunción por importe de 364 miles de euros, que fue íntegramente suscrita por la Sociedad mediante aportación no dineraria consistente en un solar sito en Málaga junto con el préstamo garantizado con hipoteca sobre el citado inmueble, de acuerdo con el siguiente detalle:

	Miles de Euros			
	Valor neto contable	Valor razonable	Deuda asociada	Valor aportación
Solar 2ª Fase Altos del Retiro (Churriana- Málaga)	2.903	2.903	2.176	727
	2.903	2.903	2.176	727

De acuerdo con normas y principios contables generalmente aceptados, las aportaciones realizadas fueron registradas por la Sociedad como un incremento de su inversión en Insur Promoción Integral, S.L.U. por un importe equivalente al valor neto contable de los activos no monetarios entregados como contraprestación menos el valor de la deuda aportada (727 miles de euros), sin registrar resultado contable alguno en la operación.

Por el contrario, e igualmente de acuerdo con normas y principios contables generalmente aceptados, Insur Promoción Integral, S.L.U. como sociedad receptora de la aportación, ha registrado los activos no monetarios recibidos a valor razonable por importe de 2.903 miles de euros, en esta caso coincidente con su valor neto contable, junto a la deuda asociada por importe de 2.176 miles de euros, resultando una aportación por importe de 727 miles de euros, el cual fue determinada por los Administradores de la Sociedad en base a un análisis pormenorizado del activo aportado.

Con fecha 8 de junio de 2018 se otorga la escritura pública en la que se ejecuta la segregación de la actividad patrimonial (arrendamiento de inmuebles), tras el acuerdo adoptado por la Junta General Ordinaria de Accionistas de fecha 28 de abril de 2018, a favor de la sociedad íntegramente participada Insur Patrimonial, S.L.U. La operación de segregación se describe en la nota 1 de esta memoria.

Con fecha 29 de junio de 2018, la Sociedad ha realizado una aportación de socios a la participada Insur Centros de Negocios, S.A.U. por importe de 300 miles de euros.

Con fecha 24 de octubre de 2018, la sociedad Insur Promoción Integral, S.L.U. íntegramente participada por la Sociedad, ha realizado una ampliación de capital social por importe de 2.520 miles de euros, con una prima de asunción por importe de 2.520 miles de euros, que fue íntegramente suscrita por la Sociedad mediante aportación no dineraria consistente en un solar sito en Sevilla junto con a la deuda asociada a dicho inmueble, de acuerdo con el siguiente detalle:

	Miles de Euros			
	Valor neto contable	Valor razonable	Deuda asociada	Valor aportación
Solar Avda. Ramón Carande (Sevilla)	11.897	11.897	6.856	5.041
	11.897	11.897	6.856	5.041

De acuerdo con normas y principios contables generalmente aceptados, las aportaciones realizadas fueron registradas por la Sociedad como un incremento de su inversión en Insur Promoción Integral, S.L.U. por un importe equivalente al valor neto contable de los activos no monetarios entregados como

contraprestación menos el valor de la deuda aportada (5.041 miles de euros), sin registrar resultado contable alguno en la operación.

Por el contrario, e igualmente de acuerdo con normas y principios contables generalmente aceptados, Insur Promoción Integral, S.L.U. como sociedad receptora de la aportación, ha registrado los activos no monetarios recibidos a valor razonable por importe de 11.897 miles de euros, en esta caso coincidente con su valor neto contable, junto a la deuda asociada por importe de 6.856 miles de euros, resultando una aportación por importe de 5.041 miles de euros, el cual fue determinada por los Administradores de la Sociedad en base a un análisis pormenorizado del activo aportado.

Con fecha 24 de octubre de 2018, se realizó una ampliación de capital en la sociedad Insur Patrimonial, S.L.U. por un valor de la aportación de 3.364 miles de euros mediante aportaciones no dinerarias consistentes en las participaciones mantenidas por la Sociedad en otras sociedades del grupo, en las que ostentaba una participación del 100%, así como la aportación de un local de oficinas en el edificio Insur de Sevilla junto al préstamo garantizado con hipoteca sobre el citado inmueble, con el siguiente detalle:

	Miles de Euros			
	Valor neto contable	Valor razonable	Deuda asociada	Valor aportación
Parking Insur, S.A.U.	62	486	-	486
Insur Centros de Negocios, S.A.U.	319	319	-	319
IDS Andalucía Patrimonial, S.L.U.	20	614	-	614
IDS Córdoba Patrimonial, S.L.U.	71	71	-	71
IDS Huelva Patrimonial, S.L.U.	20	233	-	233
Local oficina en Edificio Insur (Sevilla)	1.370	3.700	2.059	1.641
	1.862	5.423	2.059	3.364

De acuerdo con normas y principios contables generalmente aceptados, las aportaciones realizadas han sido registradas por la Sociedad como un incremento de su inversión en Insur Patrimonial, S.L.U. por los siguientes importes: Respecto a la aportación de las sociedades íntegramente participadas por un importe equivalente al valor contable de los elementos patrimoniales entregados en las cuentas anuales consolidadas en la fecha en que se realizó la operación (1.723 miles de euros), sin registrar resultado contable alguno en la operación. La diferencia de valor entre el valor en libros de las participaciones aportadas y el valor por el que se ha registrado la aportación se registró en el epígrafe "Reservas voluntarias" del Patrimonio Neto del ejercicio 2018. Respecto a la aportación del solar junto a su deuda asociada por un importe equivalente al valor neto contable de los activos no monetarios entregados como contraprestación menos el valor de la deuda aportada (-689 miles de euros), sin registrar resultado contable alguno en la operación.

Adicionalmente, de acuerdo con normas y principios contables generalmente aceptados, Insur Patrimonial, S.L.U., como sociedad receptora de la aportación, ha registrado los activos no monetarios recibidos consistente en participaciones en sociedades por el mismo importe de 1.723 miles de euros, y respecto al solar a su valor razonable por importe de 3.700 miles de euros, junto a la deuda asociada por importe de 2.059 miles de euros, resultando una aportación de 1.641 miles de euros, el cual ha sido determinado por los Administradores de la Sociedad en base a un análisis pormenorizado del activo aportado, por lo que respecto a este activo el patrimonio neto de esta sociedad participada refleja un incremento de 2.330 miles de euros con respecto al valor neto contable del activo no monetario aportado por Inmobiliaria del Sur, S.A..

Con fecha 28 de diciembre de 2018, la sociedad Insur Patrimonial, S.L.U. ha realizado una ampliación de capital social por importe de 5.200 miles de euros que ha sido suscrita por las sociedades del Grupo Insur Promoción Integral, S.L.U. por importe de 1.209 miles de euros y por Hacienda La Cartuja, S.L.U por

importe de 3.991 miles de euros. La ampliación de capital ha consistido en la aportación no dineraria de dos locales comerciales en Madrid y Sevilla, de determinados locales de oficinas, locales comerciales, garajes y trasteros en el denominado edificio Centris II en Tomares (Sevilla) y de los préstamos garantizados con hipoteca sobre los activos aportados, de acuerdo con el siguiente detalle:

Sociedad aportante	Activo aportado	Miles de Euros			
		Valor neto contable	Valor razonable	Deuda asociada	Valor aportación
Insur Promoción Integral, S.L.U.	Local comerc. Avda. Miraflores (Sevilla)	1.308	2.100	891	1.209
Hacienda La Cartuja; S.L.U.	Local comerc. C/ Joaquín .Turina (Madrid)	2.079	2.300	1.324	976
Hacienda LA Cartuja, S.L.U.	Edificio Centris II (Tomares- Sevilla)	17.122	16.700	13.684	3.016
		20.509	21.100	15.899	5.201

De acuerdo con normas y principios contables generalmente aceptados, las aportaciones realizadas fueron registradas por las sociedades Insur Promoción Integral, S.L.U. y Hacienda La Cartuja, S.L.U. como una inversión en Insur Patrimonial, S.L.U. por un importe equivalente al valor neto contable de los activos no monetarios entregados como contraprestación menos el valor de la deuda aportada (4.610 miles de euros), sin registrar resultado contable alguno en la operación.

Por el contrario, e igualmente de acuerdo con normas y principios contables generalmente aceptados, Insur Patrimonial, S.L.U. como sociedad receptora de la aportación, ha registrado los activos no monetarios recibidos a valor razonable por importe de 21.100 miles de euros junto a la deuda asociada por importe de 15.899 miles de euros, resultando una aportación por importe de 5.201 miles de euros, el cual fue determinada por los Administradores de la Sociedad en base a un análisis pormenorizado del activo aportado.

Operaciones realizadas en el ejercicio 2017

Con fecha 27 de octubre de 2017, la Sociedad realizó una aportación de socios a la participada Cominsur, S.L.U. por importe de 2.000 miles de euros.

Con fecha 6 de noviembre de 2017, la sociedad Insur Promoción Integral, S.L.U., íntegramente participada por la Sociedad realizó una ampliación de capital por compensación de créditos. La ampliación de capital se realizó por un importe de 21.504 miles de euros.

Con fecha 19 de diciembre de 2017, la sociedad Cominsur, S.L.U., íntegramente participada por la Sociedad realizó una ampliación de capital por compensación de dos créditos de un importe conjunto de 9.438 miles de euros. Esta ampliación de capital se realizó con una ampliación de capital por importe de 2.359 miles de euros y una prima de asunción de 7.079 miles de euros.

Con fecha 19 de diciembre de 2017, se realizó una nueva ampliación de capital en la sociedad Insur Promoción Integral, S.L.U. por un valor de la aportación de 23.296 miles de euros, de los cuales 11.648 miles de euros fueron a capital y 11.648 miles de euros a prima de asunción, mediante aportaciones no dinerarias consistentes en las participaciones mantenidas por la Sociedad en otras sociedades del grupo, en las que ostentaba una participación del 100%, con el siguiente detalle:

	Miles de Euros			
	Coste de participación	Deterioro participación	Valor Neto Contable	Valor aportación
Hacienda la Cartuja, S.L.U.	19.295	(6.327)	12.968	10.971
IDS Construcción y Desarrollos, S.A.U.	1.001	-	1.001	2.753
Cominsur, S.L.U.	11.500	(1.929)	9.571	9.572
	31.796	(8.256)	23.540	23.296

De acuerdo con normas y principios contables generalmente aceptados, las aportaciones realizadas fueron registradas por la Sociedad como un incremento de su inversión en Insur Promoción Integral, S.L.U. por un importe equivalente al valor contable de los elementos patrimoniales entregados en las cuentas anuales consolidadas en la fecha en que se realizó la operación (23.296 miles de euros), sin registrar resultado contable alguno en la operación. La diferencia de valor entre el valor en libros de las participaciones aportadas y el valor por el que se ha registrado la aportación se registró en el epígrafe "Reservas voluntarias" del Patrimonio Neto del ejercicio 2017.

Igualmente de acuerdo con normas y principios contables generalmente aceptados, Insur Promoción Integral, S.L.U., como sociedad receptora de la aportación, registró los activos no monetarios recibidos por el mismo importe de 23.296 miles de euros.

Con fecha 29 de diciembre de 2016, la sociedad Insur Promoción Integral, S.L.U. íntegramente participada por la Sociedad, realizó una ampliación de capital social por importe de 13.743 miles de euros, con una prima de asunción por importe de 13.743 miles de euros, que fue íntegramente suscrita por la Sociedad mediante aportaciones no dinerarias consistentes en las participaciones mantenidas por la Sociedad en otras sociedades, en las que ostentaba una participación igual o inferior al 50%, y cuatro solares de acuerdo con el siguiente detalle:

	Miles de Euros			
	Valor neto contable	Valor razonable	Deuda asociada	Valor aportación
Participación Desarrollo Metropolitanos del Sur, S.L.	11.053	11.053	-	11.053
Participación IDS Palmera Residencial, S.A.	3.477	3.477	-	3.477
Participación IDS Residencial Los Monteros, S.A.	6.070	6.070	-	6.070
Participación Mosaico Desarrollos Inmobiliarios, S.A.	1.032	1.032	-	1.032
Participación Urbanismo Concertado, S.A.	600	1.229	-	1.229
Terreno R-1 Consesa (Sevilla)	6.009	6.009	3.850	2.159
Terreno R-5 Consesa (Sevilla)	561	561	-	561
Terreno Ferrocarriles (Jerez de la Frontera, Cádiz)	1.546	1.546	465	1.081
Terreno El Valle (Castilleja de la Cuesta, Sevilla)	596	1.712	888	824
	30.944	32.689	5.203	27.486

De acuerdo con normas y principios contables generalmente aceptados, las aportaciones realizadas fueron registradas por la Sociedad como un incremento de su inversión en Insur Promoción Integral, S.L.U. (anteriormente denominada IDS Residencial, S.L.U.) por un importe equivalente al valor neto contable de los activos no monetarios entregados como contraprestación (25.741 miles de euros), sin registrar resultado contable alguno en la operación.

Por el contrario, e igualmente de acuerdo con normas y principios contables generalmente aceptados, Insur Promoción Integral, S.L.U. (anteriormente denominada IDS Residencial, S.L.U.), como sociedad receptora de la aportación, registró los activos no monetarios recibidos a valor razonable por importe de 32.689 miles de euros, junto a la deuda asociada por importe de 5.203 miles de euros, resultando una

aportación por importe de 27.486 miles de euros, el cual fue determinada por los Administradores de la Sociedad en base a un análisis pormenorizado de cada uno de los activos aportados, por lo que el patrimonio neto de esta sociedad participada refleja un incremento de 1.745 miles de euros con respecto al valor neto contable de los activos no monetarios aportados por Inmobiliaria del Sur, S.A.

La información más significativa relacionada con las empresas del Grupo, multigrupo y asociadas al cierre del ejercicio 2018 y 2017 es la siguiente:

Ejercicio 2018-

Empresas del Grupo

Denominación/Razón Social/Actividad	% participación		Miles de euros								
	Directa	Indirecta	Capital	Resultado		Resto de Patrimonio	Total Patrimonio	Dividendos Recibidos	Valor en libros		
				Explotación	Neto				Coste	Deterioro del ejercicio	Deterioro Acumulado
Insur Promoción Integral S.L.U. (*) c/Ángel Gelán, 2 Sevilla) Promoción, Construcción y Venta	100	-	51.917	4.380	3.692	32.669	88.278	(2.186) (**)	84.749		
Hacienda la. Cartuja, S.L.U. (*) c/Ángel Gelán, 2 Sevilla Promoción, Construcción y Venta	-	100	9.742	1.893	951	1.145	11.838	-			
Cominsur, S.L.U. (*) c/Ángel Gelán, 2 Sevilla Prom., Const. y Venta. Agente Urbanizador	-	100	2.421	(2)	(1)	7.147	9.567	-			
IDS Construcción y Desarrollo, S.A.U. (*) (1) c/ Ángel Gelán, 2 Sevilla Construcción	-	100	1.000	1.004	787	1.630	3.417	-			
Insur Patrimonial, S.L.U. (1) c/ Ángel Gelán, 2 Sevilla Arrendamiento de inmuebles	100	-	53.454	9.166	5.825	(3.870)	55.410	(3.860)	51.133		
IDS Andalucía Patrimonial, S.L.U. (*) (2) c/ Ángel Gelán, 2 Sevilla Adquisición y arrendamiento de inmuebles	-	100	20	312	160	489	669	-			
IDS Córdoba Patrimonial, S.L.U. (*) (2) c/ Ángel Gelán, 2 Sevilla Adquisición y arrendamiento de inmuebles	-	100	20	(5)	(68)	106	58	-			
IDS Huelva Patrimonial, S.L.U. (*) (2) c/ Ángel Gelán, 2 Sevilla Adquisición y arrendamiento de inmuebles	-	100	20	139	43	184	247	-			
Parking Insur, S.A.U. (*) (2) c/Ángel Gelán, 2 Sevilla Explotación de Parkings públicos	-	100	62	214	134	368	564	(1.400)			
Insur Centros de Negocios, S.A.U. (*) (2) c/Ángel Gelán, 2 Sevilla Explotación de Centros de Negocios	-	100	240	(330)	(255)	234	219	-			
Coopinsur, S.A.U. (*) c/Ángel Gelán, 2 Sevilla Const. de Viviendas en Reg. de cooperativa	100	-	62	-	-	508	570	-	62		
Total									135.944		

Información obtenida de los estados financieros no auditados a 31 de diciembre de 2018.

(**) Dividendos a cuenta del ejercicio 2018 recibidos por la Sociedad Dominante en el ejercicio 2018.

(1) Sociedad beneficiaria de la segregación de la actividad patrimonial de la Sociedad Dominante (véanse Nota 1 2-e y 17)

- (2) Con fecha 24 de octubre de 2018 la Sociedad Dominante ha suscrito una ampliación de capital en Insur Patrimonial, S.L.U. mediante aportaciones no dinerarias consistente, entre otras, en las participaciones mantenidas por la Sociedad Dominante en estas sociedades, en las que ostentaba una participación del 100% (véase Nota 2-e).

Empresas asociadas y Multigrupo

Denominación/Razón Social/Actividad	Miles de euros											
	Directa	Indirecta	Resultado			Resto de Patrimonio	Dividendo A cuenta	Total Patrimonio	Dividendos recibidos	Valor en libros		
			Capital	Explotación	Neto					Coste	Deterioro Del ejercicio	Deterioro Acumulado
Desarrollos Metropolitanos del Sur, S.L. (*) c/ Ángel Gelán, 2 Sevilla Promoción, Construcción y Venta	-	50	6.497	3.632	2.285	18.167	-	26.949	26.949			
IDS Palmera Residencial, S.A. (*) c/ Ángel Gelán, 2 Sevilla Promoción, Construcción y Venta	-	50	7.000	(77)	(73)	(237)	-	6.690	6.690			
IDS Residencial Los Monteros, S.A. (*) c/ Ángel Gelán, 2 Sevilla Promoción, Construcción y Venta	-	50	7.835	(171)	(198)	4.317	-	11.954	11.954			
IDS Madrid Manzanares, S.A. (*) c/ Ángel Gelán, 2 Sevilla Adquisición y arrendamiento de inmuebles	-	50	12.000	(346)	(368)	7.875	-	19.507	19.507			
IDS Boadilla Garden Residencial, S.A. c/ Ángel Gelán, 2 Sevilla Promoción, Construcción y Venta	-	50	4.500	(158)	(201)	4.379	-	8.678	8.678			
IDS Medina Azahara Residencial, S.A. c/ Ángel Gelán, 2 Sevilla Promoción, Construcción y Venta	-	50	1.000	(6)	(5)	3.997	-	4.992	4.992			
Mosaico Desarrollos Inmobiliarios, S.A. (*) (1) c/ Ángel Gelán, 2 Sevilla Promoción, Construcción y Venta	-	30	2.184	1.078	1.276	438	(1.252)	2.646	2.646	(420) (**)		
Urbanismo Concertado, S.A. (*) Avda. San Fco. Javier, 24 Sevilla Promoción, Construcción y Venta	-	9,09	6.600	(1.036)	(1.108)	324	-	5.815	5.815			

(*) Información obtenida de los estados financieros no auditados a 31 de diciembre de 2018.

(**) Adicional al dividendo a cuenta que aparece en el cuadro anterior, esta sociedad ha repartido un dividendo con cargo a reservas por 45 miles de euros. Por tanto, los dividendos recibidos por Insur Promoción Integral, S.L.U. en el ejercicio 2018, han ascendido a 420 miles de euros.

(1) La sociedad Urbanismo Concertado, S.A. tiene un 18,18% de sus acciones en autocartera, siendo pues la participación real del Grupo en el Patrimonio Neto del 11,11%.

Ejercicio 2017-

Denominación/Razón Social/Actividad	% participación		Miles de euros								
	Directa	Indirecta	Capital	Resultado		Resto de Patrimonio	Total Patrimonio	Dividendos Recibidos	Valor en libros		
				Explotación	Neto				Coste	Deterioro del ejercicio	Deterioro Acumulado
Insur Promoción Integral S.L.U. (*) c/Ángel Gelán, 2 Sevilla) Promoción, Construcción y Venta	100%	-	49.033	3.972	2.008	29.927	80.968	-	78.938	1.431	-
Hacienda la. Cartuja, S.L.U. (*) (1) c/Ángel Gelán, 2 Sevilla Promoción, Construcción y Venta	-	100%	9.742	345	(21)	1.166	10.887	-	-	-	-
Cominsur, S.L.U. (*) (1) c/Ángel Gelán, 2 Sevilla Prom., Const. y Venta. Agente Urbanizador	-	100%	2.421	(2)	417	6.732	9.570	-	-	-	-
IDS Construcción y Desarrollo, S.A.U. (*) (1) c/ Ángel Gelán, 2 Sevilla Construcción	-	100%	1.000	2.027	1.557	60	2.617	-	-	-	-
IDS Andalucía Patrimonial, S.L.U. (*) c/ Ángel Gelán, 2 Sevilla Adquisición y arrendamiento de inmuebles	100%	-	20	314	162	327	509	-	20	-	-
IDS Córdoba Patrimonial, S.L.U. (*) c/ Ángel Gelán, 2 Sevilla Adquisición y arrendamiento de inmuebles	100%	-	20	(43)	(84)	190	126	-	1.720	(84)	(1.594)
IDS Huelva Patrimonial, S.L.U. (*) c/ Ángel Gelán, 2 Sevilla Adquisición y arrendamiento de inmuebles	100%	-	20	140	45	139	204	-	20	-	-
Parking Insur, S.A.U. (*) c/Ángel Gelán, 2 Sevilla Explotación de Parkings públicos	100%	-	62	110	2.640	328	1.830	(1.200)	62	-	-
Insur Centros de Negocios, S.A.U. c/Ángel Gelán, 2 Sevilla Explotación de Centros de Negocios	100%	-	240	(100)	(73)	7	174	-	240	(66)	(66)
Coopinsur, S.A.U. (*) c/Ángel Gelán, 2 Sevilla Const. de Viviendas en Reg. de cooperativa	100%	-	62	-	224	284	570	-	62	-	-
Total									81.062	1.281	(1.660)

(*) Información obtenida de los estados financieros no auditados a 31 de diciembre de 2017.

(1) En el ejercicio 2017 la Sociedad ha aportado sus participaciones en Cominsur, S.L.U., Hacienda La cartuja, S.L.U. e IDS Construcción y Desarrollos, S.A.U. en la ampliación de capital realizada por Insur Promoción integral, S.L.U. aplicando el deterioro registrado de estas sociedades hasta la fecha de la aportación.

Empresas asociadas y Multigrupo

Denominación/Razón Social/Actividad	Miles de euros										
	Directa	Indirecta	Resultado			Resto de Patrimonio	Dividendo A cuenta	Total Patrimonio	Valor en libros		
			Capital	Explotación	Neto				Coste	Deterioro Del ejercicio	Deterioro Acumulado
Desarrollos Metropolitanos del Sur, S.L. (*) c/ Ángel Gelán, 2 Sevilla Promoción, Construcción y Venta	-	50%	6.497	(665)	(651)	18.817	-	24.663	-	-	-
IDS Palmera Residencial, S.A. (*) c/ Ángel Gelán, 2 Sevilla Promoción, Construcción y Venta	-	50%	7.000	(92)	(116)	(122)	-	6.762	-	-	-
IDS Residencial Los Monteros, S.A. (*) c/ Ángel Gelán, 2 Sevilla Promoción, Construcción y Venta	-	50%	7.835	(146)	(111)	4.428	-	12.152	-	-	-
IDS Madrid Manzanares, S.A. (*) c/ Ángel Gelán, 2 Sevilla Adquisición y arrendamiento de inmuebles	-	50%	12.000	(84)	(88)	7.962	-	19.874	-	-	-
IDS Boadilla Garden Residencial, S.A. c/ Ángel Gelán, 2 Sevilla Promoción, Construcción y Venta	-	50%	4.500	(105)	(116)	4.493	-	8.877	-	-	-
Mosaico Desarrollos Inmobiliarios, S.A. (*) (1) c/ Ángel Gelán, 2 Sevilla Promoción, Construcción y Venta	-	30%	3.125	1.376	1.085	351	(798)	3.763	-	-	-
Urbanismo Concertado, S.A. (*) Avda. San Fco. Javier, 24 Sevilla Promoción, Construcción y Venta	-	9,09%	6.599	(2.614)	(4.202)	3.867	-	6.264	-	-	-

(*) Información obtenida de los estados financieros no auditados a 31 de diciembre de 2017.

(1) La Junta General Extraordinaria de Accionistas de fecha 13 de diciembre de 2017 ha acordado el reparto de un dividendo contra reservas por importe de 269 miles de euros y un dividendo a cuenta del resultado del ejercicio 2017 por importe de 798 miles de euros. La misma Junta General Extraordinaria de Accionistas ha acordado una reducción de capital para devolución de aportaciones por importe de 941 miles de euros mediante la reducción del valor nominal de las 168.000 acciones que pasan de 18,60 a 13,00 euros. La escritura de reducción de capital y la devolución a los accionistas de las aportaciones ha sido realizada tras el cierre del ejercicio una vez transcurrido el plazo de oposición de los acreedores tras la última de las publicaciones del anuncio de reducción. Esta reducción de capital por tanto no se encuentra registrada en las cifras de Capital y Patrimonio Neto del cuadro anterior.

Los datos relativos a la situación patrimonial de estas sociedades se han obtenido de las cuentas no auditadas de las sociedades del Grupo. Dichas cuentas anuales serán formuladas conforme normativa local. La entidad realiza diversas operaciones con sociedades del Grupo y Asociadas que se indican en la Nota 17.

Al cierre del ejercicio 2016, la Sociedad registraba en el epígrafe "Provisiones a largo plazo" (véase Nota 12), una provisión por importe de 1.606 miles por la dudosa recuperabilidad total de un préstamo que tenía concedido a su filial Cominsur, S.L.U. como consecuencia de que su patrimonio neto era negativo incluso una vez consideradas las plusvalías tácitas existentes al cierre del ejercicio 2016, correspondientes a las acciones que dicha sociedad poseía de Inmobiliaria del Sur, S.A. La Sociedad tenía concedido además a esta filial al cierre del ejercicio 2016 un préstamo participativo por importe de 6.000 miles de euros. Como se ha indicado en esta misma nota en el mes de diciembre de 2017 se realizó una ampliación de capital por compensación de ambos préstamos por lo que en ese momento se traspasó la provisión del préstamo a provisión de deterioro de la participación. Con anterioridad a esa ampliación de capital, en el ejercicio 2017 se dotó a esa provisión otros 259 miles de euros adicionales (véase nota 12). Tras esa ampliación de capital y como se indica en esta misma nota se realizó una ampliación de capital no dineraria en la filial Insur Promoción Integral, S.L.U. en la que se aportó la totalidad de la participaciones sociales de Cominsur, S.L.U.

En el ejercicio 2017 la Sociedad registró en la cuenta de pérdidas y ganancias una dotación por deterioro por la participación en Hacienda La Cartuja, S.L.U. por un importe de 15 miles de euros. En el mes de diciembre de 2017 se realizó una ampliación de capital no dineraria en Insur Promoción Integral, S.L.U. en la que, entre otras, se aportó la totalidad de las participaciones sociales de Hacienda La Cartuja, S.L.U. A la fecha de la aportación a la ampliación de capital la provisión por deterioro efectuada por la participación en Hacienda La Cartuja, S.L.U. ascendían a 6.327 miles de euros. Como se indica en esta misma nota la aportación de esta sociedad se realizó, conforme a las normas contables de aplicación, por un valor equivalente al valor contable de los elementos patrimoniales entregados en las cuentas anuales consolidadas en la fecha en que se llevó a cabo la operación, sin registrar resultado contable alguno en la operación. La diferencia de valor entre el valor en libros de las participaciones aportadas y el valor por el que se registró la aportación se registró directamente contra el Patrimonio Neto.

En el ejercicio 2017, la Sociedad registró en la cuenta de pérdidas y ganancias adjunta una aplicación de provisión por deterioro de la participación de Insur Promoción Integral, S.L.U. por un importe de 1.432 miles de euros.

En el ejercicio 2018 la Sociedad ha registrado en la cuenta de pérdidas y ganancias dotaciones por deterioro de sus participadas IDS Córdoba Patrimonial, S.L.U. e Insur Centros de Negocios, S.A.U. por importe de 55 y 156 miles de euros respectivamente. Con posterioridad a las citadas dotaciones las participaciones en estas sociedades fueron incluidas en la ampliación de capital realizada por Insur Patrimonial, S.A. de fecha 24 de octubre de 2018 y a la que se ha hecho referencia en esta misma nota de la memoria. Con motivo de la aportación han sido dado de baja del balance los mencionados deterioros.

Las actividades realizadas por las sociedades de empresas del Grupo participadas AL 100% de manera directa por Inmobiliaria del Sur, S.A. han sido las siguientes:

Insur Promoción Integral, S.L.U.: la sociedad se encuentra inmersa en el desarrollo de promociones en Dos Hermanas (Sevilla), Córdoba, Málaga, San Sebastián de los Reyes (Madrid) y Sevilla, y cuenta con un solar en El Puerto de Santa María (Cádiz).

Insur Patrimonial, S.L.U.: sociedad constituida en 2018 con motivo de la segregación de la actividad patrimonial de Inmobiliaria del Sur, S.A.. Su actividad consiste en la explotación de inmuebles en arrendamiento ubicados principalmente en Sevilla capital, Huelva capital, Madrid capital y Tomares

(Sevilla) con un valor en libros neto de amortizaciones de 121.733 miles de euros y un valor razonable de 267.550 miles de euros.

Las actividades realizadas por las sociedades de empresas del Grupo participadas al 100% indirectamente a través de Insur Patrimonial, S.L.U., han sido las siguientes:

IDS Andalucía Patrimonial, S.L.U.: sociedad participada cuya actividad la constituye la adquisición y arrendamiento de inmuebles. Esta sociedad adquirió en el ejercicio 2009 un edificio de oficinas en la Avda. Diego Martínez Barrio en Sevilla.

IDS Córdoba Patrimonial, S.L.U.: sociedad participada cuya actividad la constituye la adquisición y arrendamiento de inmuebles. Esta sociedad adquirió en el ejercicio 2009 un edificio de oficinas en la calle García Lovera en Córdoba, transformado a uso hotelero.

IDS Huelva Patrimonial, S.L.U.: sociedad participada cuya actividad la constituye la adquisición y arrendamiento de inmuebles. Esta sociedad adquirió en el ejercicio 2009 un edificio de oficinas en Paseo de la Glorieta, en Huelva.

Parking Insur, S.A.U.: su actividad consiste en explotar distintos aparcamientos propiedad de la Sociedad dominante, cedidos en arrendamiento.

Insur Centros de Negocios, S.A.U.: su actividad consiste en gestionar el Centro de Negocio ISspaces situado en el Edificio Insur de Sevilla.

Las actividades realizadas por las sociedades de empresas del Grupo participadas al 100% indirectamente a través de Insur Promoción Integral, S.L.U., han sido las siguientes:

Hacienda La Cartuja, S.L.U.: la sociedad se encuentra inmersa en el desarrollo de promociones en el término municipal de Dos Hermanas (Sevilla), El Rompido (Cartaya – Huelva) y Valemoro (Madrid) donde realiza desarrollos residenciales.

Cominsur, S.L.U.: sociedad participada cuya actividad la constituye la promoción inmobiliaria. Esta sociedad adquirió en el ejercicio 2004 unos terrenos en el término municipal de Gines (Sevilla) con la finalidad de su clasificación y desarrollo urbanístico.

IDS Construcción y Desarrollos, S.A.U.: sociedad participada constituida en el ejercicio 2017. Su actividad es la ejecución de obras de urbanización y construcción de proyectos inmobiliarios.

Las actividades realizadas por las sociedades de empresas asociadas y Multigrupo, participadas de manera indirecta, a través de Insur Promoción Integral, S.L.U., son las siguientes:

Desarrollos Metropolitanos del Sur, S.L.: sociedad constituida durante el ejercicio 2015. Actualmente participada al 50%, con el socio Anida Operaciones Singulares, S.A.U. del Grupo BBVA con el restante 50%. Su actividad es la construcción, comercialización, venta y entrega de viviendas en Andalucía, en el sector Entrenucleos de Dos Hermanas (Sevilla), donde concentra la mayor parte de su inversión, una promoción en Marbella (Málaga), una promoción en Conil de la Frontera (Cádiz), un solar en Cáceres capital, un solar en Salobreña (Granada) y unos terrenos en fase de urbanización en Sevilla capital.

IDS Palmera Residencial, S.A.: sociedad constituida durante el ejercicio 2013. Actualmente participada al 50%, con los socios Azevrec, S.A. con un 25% y Gestafin Global Investment, S.L. con el

restante 25%. Su actividad es la construcción, comercialización y venta de una promoción que se está desarrollando en fases con aproximadamente 180 viviendas en Sevilla capital.

IDS Residencial Los Monteros, S.A.: sociedad constituida durante el ejercicio 2015. Actualmente participada al 50%, con los socios Bon Natura, S.A. con un 10% y Gestafin Global Investment, S.L. con el restante 40%. Su actividad es la construcción y comercialización de varias promociones inmobiliarias en Marbella (Málaga).

IDS Madrid Manzanares, S.A.: sociedad constituida durante el ejercicio 2016. Actualmente participada al 50%, con los socios Gestafin Global Investment, S.L. con un 40% y Bon Natura, S.A. con el restante 10%. Su actividad es la adquisición y promoción inmobiliaria sobre un solar de uso terciario adquirido en el Paseo de los Melancólicos en Madrid, en el que se está desarrollando un parque empresarial de oficinas de aproximadamente 28.000 m2 de techo.

IDS Boadilla Garden Residencial, S.A.: sociedad constituida durante el ejercicio 2017 con una participación del 50%, con los socios Bon Natura, S.A. en un 45% y un inversor privado con el restante 5%. Su actividad es la construcción y comercialización de 128 viviendas unifamiliares en el sector "Cortijo Sur" de Boadilla del Monte (Madrid).

IDS Medina Azahara Residencial, S.A.: sociedad constituida durante el ejercicio 2018, participada al 50%, con los socios Gestafin Global Investment, S.L. con un 35% y Surister del Arroyo con un 15%. La sociedad ha adquirido dos terrenos del mismo sector, en fase de urbanización, en Córdoba capital para el desarrollo de dos promociones residenciales con aproximadamente 180 viviendas.

Mosaico Desarrollos Inmobiliarios, S.A.: sociedad participada en un 30%, con los socios Azvi Promociones Inmobiliarias, S.L. (30%) y A.D.I.F. (40%). Ha desarrollado una promoción que se encuentra en fase de finalización de la comercialización en la denominada parcela R-1 del Proyecto de Compensación del Plan Especial "RENFE" del PGOU de Málaga.

Las restantes sociedades filiales no han mantenido actividad alguna en el ejercicio 2018.

Las cuentas del ejercicio 2018 y 2017 adjuntas por ser las individuales de Inmobiliaria del Sur, S.A. no recogen los efectos de la consolidación del Grupo. En los ejercicios 2018 y 2017, de acuerdo con la normativa vigente los Administradores de Inmobiliaria del Sur, S.A. han preparado las cuentas anuales consolidadas del Grupo conforme a las Normas Internacionales de Información Financiera adoptadas por la Unión Europea, cuentas consolidadas que desde el ejercicio 2005 se formulan conforme a estos estándares. A continuación se presenta un resumen de las mismas:

Ejercicio 2018-

	Miles de Euros	
	Inmobiliaria del Sur	Consolidado NIIF-UE
Activo no corriente	204.742	197.349
Activo corriente	49.683	164.867
Total activo	254.425	362.216
Capital y reservas	95.497	97.325
Pérdidas y ganancias	7.566	10.073
Acciones propias	(1.557)	(1.557)
Dividendo a cuenta	(2.037)	(2.037)
Subvenciones, donaciones y legados recibidos	109	-
Patrimonio atribuible a Sociedad Dominante	99.578	103.804
Socios externos	-	-
Total Patrimonio	99.578	103.804
Acreedores no corrientes	85.239	122.701
Acreedores corrientes	69.608	135.711
Total pasivo y patrimonio	254.425	362.216

Ejercicio 2017-

	Miles de Euros	
	Inmobiliaria del Sur	Consolidado NIIF-UE
Activo no corriente	200.336	189.158
Activo corriente	66.513	159.097
Total activo	266.849	348.255
Capital y reservas	92.129	90.795
Pérdidas y ganancias	3.988	4.169
Acciones propias	(1.716)	(1.716)
Dividendo a cuenta	(849)	(849)
Subvenciones, donaciones y legados recibidos	116	-
Patrimonio atribuible a Sociedad Dominante	93.668	92.399
Socios externos	-	-
Total Patrimonio	93.668	92.399
Acreedores no corrientes	105.848	132.772
Acreedores corrientes	67.333	123.084
Total pasivo y patrimonio	266.849	348.255

d) Deudores comerciales y otras cuentas a cobrar-

El epígrafe "Deudores comerciales y otras cuentas por cobrar" incluye los siguientes conceptos:

	Miles de euros	
	2018	2017
Cientes por ventas (a)	657	1.300
Cientes por prestación de servicios	8	787
Efectos comerciales a cobrar	697	988
Cientes y deudores de dudoso cobro	25	524
Grupo (véase Nota 17)	11.647	5.624
Deudores diversos y personal	993	1.599
Otros créditos con las Administraciones Públicas (Véase Nota 14)	67	432
Deterioros (véase Nota 16-d)	(26)	(524)
Total	14.068	10.730

(a) Este saldo incluye un importe de 588 miles de euros correspondientes a las certificaciones de obra ejecutada emitida y retenciones de garantía obra y pendiente de cobro al cierre del ejercicio con terceros (véase Nota 16-a).

Las cuentas a cobrar de origen comercial no devengan intereses.

El importe de "Efectos comerciales a cobrar" corresponde a los efectos entregados por los clientes de la actividad de promoción según las condiciones establecidas en los contratos privados de compraventa. Al 31 de diciembre de 2018 se habían producido impagos a su vencimiento de estos efectos por importe de 8 miles de euros (22 miles de euros en el ejercicio 2017), si bien la Sociedad no considera deterioro en este saldo dado que no se ha producido la entrega de los bienes.

El saldo de "Clientes por prestaciones de servicios" corresponde a la facturación de la actividad de arrendamiento de inmuebles que se encuentra pendiente de cobro al 31 de diciembre de 2018 y sobre la que no existen dudas de su cobrabilidad al tratarse, principalmente de la facturación del último mes del ejercicio y recibos pendientes de pequeños importes del ejercicio 2018 de diferentes arrendatarios que generalmente no presentan problemas de cobrabilidad.

Los saldos de clientes de arrendamiento se analizan individualmente de forma periódica. La Sociedad sigue el criterio de reclasificar al epígrafe "Clientes de dudoso cobro-Deudores comerciales y otras cuentas por cobrar" del balance adjunto aquellos que considera incobrables, registrando el deterioro por aquella parte de su saldo que se considera no recuperable a través de las fianzas, avales, y otros conceptos entregados por el cliente. En la mayoría de los casos se encuentran en proceso judicial.

Durante los ejercicios 2017 y 2018, la Sociedad no ha dotado ni aplicado deterioros en concepto de provisión (véase nota 16-d).

No existen por tanto activos financieros en mora significativos o que no hayan sido deteriorados según los criterios establecidos por la Sociedad y descritos en la Nota 4-e).

Los Administradores consideran que el importe en libros de las cuentas de deudores comerciales y otras cuentas por cobrar se aproxima a su valor razonable.

9. Instrumentos financieros y a valor razonable

Técnicas de valoración e hipótesis aplicables para la medición del valor razonable

Los valores razonables de los activos y pasivos financieros se determinan de la siguiente forma:

- Los valores razonables de activos y pasivos financieros con los términos y condiciones estándar y que se negocian en los mercados activos y líquidos se determinarán con referencia a los precios cotizados en el mercado.
- El valor razonable de otros activos financieros y pasivos financieros (excluidos los instrumentos derivados) se determinan de acuerdo con los modelos de valoración generalmente aceptados sobre la base de descuento de flujos de caja utilizando los precios de transacciones observables del mercado y las cotizaciones de contribuidores para instrumentos similares.

La siguiente tabla presenta un análisis de los instrumentos financieros valorados con posterioridad agrupado en niveles 1 a 3 basado en el grado en que el valor razonable es observable.

- Nivel 1: son aquellos referenciados a precios cotizados (sin ajustar) en mercados activos para activos o pasivos idénticos.
- Nivel 2: son aquellos referenciados a otros inputs (que no sean los precios cotizados incluidos en el nivel 1) observables para el activo o pasivo, ya sea directamente (es decir, precios) o indirectamente (es decir, derivados de los precios).
- Nivel 3: son los referenciados a técnicas de valoración, que incluyen inputs para el activo o pasivo que no se basan en datos de mercado observables (inputs no observables).

	Miles de euros			
	Nivel 1	Nivel 2	Nivel 3	Total
Activos-Instrumentos Financieros	-	-	1	1
Pasivos-Instrumentos Financieros Derivados	-	-	1	-

Políticas de gestión de riesgos

La gestión de los riesgos financieros de la Sociedad está centralizada en la Dirección Financiera, la cual tiene establecidos los mecanismos necesarios para controlar la exposición a las variaciones en los tipos de interés y tipos de cambio, así como a los riesgos de crédito y liquidez. A continuación se indican los principales riesgos financieros que impactan a la Sociedad:

a) *Riesgo de tipo de interés-*

Las variaciones de los tipos de interés modifican el valor razonable de aquellos activos y pasivos que devengan un tipo de interés fijo así como los flujos futuros de los activos y pasivos referenciados a un tipo de interés variable.

La estructura de riesgo financiero al 31 de diciembre de 2018 es la siguiente: de la deuda financiera a esta fecha, que asciende a 133.073 miles de euros, 39.684 miles de euros corresponden a financiación referenciada a tipo fijo y el resto se encuentra referenciada a tipo de interés variable (Euribor).

Durante el ejercicio 2017 la Sociedad contrató un instrumento financiero de tipo CAP por un nominal de 50 millones de euros a un plazo de 7 años y con revisiones anuales (véase Nota 8-a)).

b) *Riesgo de liquidez-*

La Sociedad mantiene una política de liquidez consistente en la contratación de facilidades crediticias comprometidas e inversiones financieras temporales por importe suficiente para soportar las necesidades previstas por un periodo que esté en función de la situación y expectativas de los mercados de deuda y de capitales.

La situación del mercado inmobiliario presenta claros signos de mejora, lo que se ha traducido también en la disposición del sistema de financiero a la concesión de financiación al sector bajo unas premisas más exigentes, pero que están permitiendo al Grupo la financiación de sus proyectos.

Adicionalmente es preciso destacar las siguientes circunstancias:

- A 31 de diciembre de 2018 la Sociedad dispone de efectivo y otros activos líquidos equivalentes por importe de 14.162 miles de euros (11.834 miles de euros en el ejercicio 2017) y el importe de los activos realizables a corto plazo que figuran en el balance adjunto es superior a las obligaciones a corto plazo.
- Las ventas comerciales de unidades de producto terminado suscritas con clientes al 31 de diciembre de 2018 ascienden a 950 miles de euros (16.049 miles de euros en el ejercicio 2017).
- La Sociedad puede disponer de cantidades adicionales a las dispuestas a 31 de diciembre de 2018 de préstamos hipotecarios promotor, por importe de 1.771 miles de euros como disposiciones vinculadas a entrega de viviendas.
- Dispone así mismo de terrenos y solares y promociones cuyo valor de coste asciende a 11.544 miles de euros libre de cargas y gravámenes y sin financiación asociada.
- En relación a los préstamos sobre solares, los Administradores de la Sociedad estiman que serán novados a su vencimiento. Respecto a la financiación hipotecaria subrogable, parte de la misma será subrogada por los clientes con la venta de unidades inmobiliarias.

Todo ello permite concluir que la Sociedad tiene cubiertas las necesidades de financiación de sus operaciones, aún en el caso de que las condiciones del mercado inmobiliario y de financiación empeorasen.

Respecto a la estructura de capital que la Sociedad presenta al 31 de diciembre de 2018, se compone básicamente de deudas con entidades de crédito registradas en los epígrafes "Pasivo no corriente" por importe de 83.690 miles de euros (Nota 13) y "Pasivo corriente" por importe de 49.383 miles de euros, incluidos los pagarés emitidos pendientes de vencimiento (Nota 13). A la fecha actual, la Sociedad no tiene deuda financiera sujeta al cumplimiento de covenants contractuales o covenants financieros.

c) *Riesgo de crédito-*

El Grupo no tiene riesgo de crédito significativo ya que el cobro a sus clientes de promociones está garantizado por el bien transmitido y las colocaciones de tesorería se realizan con entidades de elevada solvencia, en las que el riesgo de contraparte no es significativo.

Por lo que respecta a la actividad de patrimonio en renta, la concentración del riesgo de clientes no es relevante ya que, a excepción de los organismos públicos en su conjunto, ningún cliente privado o grupo representa más del 10% de los ingresos de este segmento de negocio.

d) *Riesgo de tipo de cambio-*

El Grupo no tiene un riesgo de tipo de cambio significativo ya que la totalidad de sus activos y pasivos, ingresos y gastos están denominados en euros.

10. Existencias

El movimiento experimentado por las distintas partidas que componen el epígrafe de existencias durante el ejercicio 2018 ha sido el siguiente:

	Miles de euros					
	31/12/2017	Adiciones	Retiros	Trasposos (Notas 5 y 6)	Trasposos	31/12/2018
Edificios adquiridos	1.197	1.585	(1.585)	(1.110)	-	87
Terrenos y solares	14.515	13.131	(16.237)	-	-	11.409
Obra en curso de construcción de ciclo largo	-	-	-	-	-	-
Obra en curso de construcción de ciclo corto	9.577	1.558	-	-	(11.135)	-
Edificios construidos	23.172	556	(26.195)	(430)	11.135	8.238
Deterioro de terrenos y solares	(1.142)	-	1.142	-	-	-
Deterioro de obra en curso	(3.327)	-	-	-	3.327	-
Deterioro de edificios construidos	(2.580)	-	4.554	-	(3.327)	(1.353)
Anticipos de proveedores	18	376	(45)	-	-	349
Total	41.430	17.206	(38.366)	(1.540) (*)	-	18.730

(*) De este importe 1.110 miles de euros se han traspasado al epígrafe "Inversiones Inmobiliarias" y 430 miles de euros al epígrafe "Inmovilizado material" del Balance al 31 de diciembre de 2018 adjunto.

El movimiento experimentado por las distintas partidas que componen el epígrafe de existencias durante el ejercicio 2017 ha sido el siguiente:

	Miles de euros					
	31/12/2016	Adiciones	Retiros	Trasposos inversión inmobiliaria	Trasposos	31/12/2017
Edificios adquiridos	1.197	-	-	-	-	1.197
Terrenos y solares	14.335	180	-	-	-	14.515
Obra en curso de construcción de ciclo largo	7.053	2.395	-	-	(9.448)	-
Obra en curso de construcción de ciclo corto	17.009	5.699	-	-	(13.131)	9.577
Edificios construidos	23.208	19	(20.910)	(1.724)	22.579	23.172
Deterioro de terrenos y solares	(1.142)	-	-	-	-	(1.142)
Deterioro de obra en curso	(8.702)	-	287	-	5.088	(3.327)
Deterioro de edificios construidos	(1.418)	(260)	3.880	306	(5.088)	(2.580)
Anticipos de proveedores	8	10	-	-	-	18
Total	51.548	8.043	(16.743)	(a) (1.418)	-	41.430

(*) Traspasos realizados a los epígrafes "Inversiones inmobiliarias" (Nota 9) e "Inmovilizado material" (Nota 8) del estado de situación financiera consolidado al 31 de diciembre de 2018 adjunto por importes de 5.587 y 430 miles de euros, respectivamente.

En general, las promociones de edificios construidos son edificios de viviendas, que normalmente incluyen garajes, trasteros y locales.

A 31 de diciembre de 2018 y 2017, dentro del epígrafe de "Existencias" se incluyen inmuebles afectados por hipotecas en garantía de préstamos subrogables por diversas entidades financieras, hipotecas en las que, en su momento, se subrogarán los futuros compradores. El coste total de los inmuebles cuyos préstamos se

encontraban pendientes de subrogación al cierre del ejercicio asciende a, aproximadamente, 6.838 y 33.200 miles de euros en 2018 y 2017, respectivamente.

El importe de gastos financieros correspondientes a financiación específica y genérica registrados como coste de las existencias a 31 de diciembre de 2018 y 2017 asciende a 496 y 1.323 miles de euros, respectivamente.

Los compromisos de venta de promociones contraídos por la Sociedad con clientes al 31 de diciembre de 2018, sobre los cuales no existen dudas sobre su formalización en escrituras públicas de compraventa ascienden a 950 miles de euros, de los cuales 72 miles de euros se han materializado en cobros y efectos a cobrar, registrándose en el epígrafe "Anticipos de clientes-Acreedores comerciales y otras cuentas a pagar a corto plazo" del pasivo del balance adjunto.

Se han realizado tasaciones y valoraciones sobre las existencias a 31 de diciembre de 2018 ascendiendo la valoración global a esa fecha a 19.897 miles de euros. En todos los casos, las tasaciones han sido realizadas por tasadores homologados e inscritos en el Registro del Banco de España. El método de valoración empleado ha sido el residual dinámico y comparación. Como consecuencia de dichas tasaciones y valoraciones la Sociedad no ha dotado deterioros en el ejercicio 2018. La sociedad ha aplicado provisiones por importe de 4.554 miles de euros como consecuencia de la venta de existencias de producto terminado.

La valoración de las existencias se ha realizado conforme a los Professional Standards de Valoración de la Royal Institution of Chartered Surveyors (RICS) de julio de 2017 "Red Book".

Para calcular el valor de los terrenos, en sus diversos estados de desarrollo urbanístico y destinados a futuras promociones, se ha aplicado el método de comparación, dado que existen testigos de mercado que lo permiten, para suelos cuyo valor de mercado asciende a 12.300 miles de euros. La valoración se basa en el principio del valor residual, según el cual el valor atribuible a cada uno de los factores de producción de un inmueble será la diferencia entre el valor total de dicho activo y los valores atribuibles al resto de los factores.

Para el producto terminado se calcula su valor actual con un método residual dinámico. Para ello los flujos de caja se establecen según la previsión de ingresos y gastos pendientes, teniendo en cuenta el período a transcurrir hasta la finalización de dicho flujo. Al resultado de dicho cálculo se suma el conjunto de ingresos en efectivo que se han considerado como ya realizados previamente a la fecha de valoración, obteniendo así el valor total. La estimación de los plazos de obra se hace en función del volumen total de cada promoción. Los tiempos de venta restantes se han basado en el ritmo real de ventas de cada promoción.

La tasa aplicada en cada caso está en función del mercado, de los usos de los inmuebles y del estado actual de la obra y se corresponden con el factor de riesgo de la promoción.

Las variables clave del método son la determinación de los ingresos por venta de promociones, los costes de construcción, el periodo de comercialización y la tasa interna de rentabilidad utilizada para descontar los flujos de caja.

Finalmente, los valoradores no incluyen incidencias ni limitaciones en relación a las revisiones y valoraciones realizadas en el epígrafe de existencias.

Los edificios construidos son edificios de viviendas, que normalmente incluyen garajes, trasteros y locales. Se localizan principalmente en la Comunidad Autónoma de Andalucía.

11. Patrimonio Neto y Fondos Propios

Capital social-

El capital social lo componen 16.971.847 acciones de 2 euros de valor nominal por acción, representadas por anotaciones en cuenta.

Todas las acciones de la Sociedad son de la misma clase y tienen los mismos derechos.

Los títulos de Inmobiliaria del Sur S.A, están integrados en el Sistema de Interconexión Bursátil (SIBE), en la modalidad de Contratación Continua desde el 1 de abril de 2015.

La Junta General de Accionistas celebrada el 28 de abril de 2018, ha acordado autorizar durante doce meses al Consejo de Administración y al Administrador Único u Órgano de Administración de las sociedades filiales para la adquisición derivativa de acciones propias, con los siguientes límites:

Número máximo:	1.250.000 acciones
Precio mínimo:	2 euros
Precio máximo:	25 euros
Plazo de duración:	12 meses

La Junta General de Accionistas celebrada el 1 de abril de 2017, acordó autorizar durante doce meses al Consejo de Administración y al Administrador Único u Órgano de Administración de las sociedades filiales para la adquisición derivativa de acciones propias, con los siguientes límites:

Número máximo:	1.250.000 acciones
Precio mínimo:	2 euros
Precio máximo:	25 euros
Plazo de duración:	12 meses

A 31 de diciembre de 2017, no hay empresas vinculadas a Inmobiliaria del Sur, S.A. que mantuviesen acciones en su cartera.

Con fecha 20 de junio de 2017 se procedió a la venta de la totalidad de las acciones, 490.036 acciones, que hasta ese momento empresas vinculadas a Inmobiliaria del Sur, S.A. tenían sobre su cartera. Esta venta fue comunicada como Hecho Relevante a la CNMV ese mismo día, por un precio de 9,95 euros por acción. El resultado en estas sociedades filiales ascendió 3.271 miles de euros (descontando al beneficio de la operación los costes de la transacción).

Según la información de la que disponen los Administradores de Inmobiliaria del Sur, S.A., ningún accionista, excepto Inversiones Agrícolas Industriales y Comerciales, S.L. (con el 10,63% a 31 de diciembre de 2018), posee directamente participaciones superiores al 10% del capital social.

Reserva legal-

De acuerdo con la Ley de Sociedades de Capital, las sociedades de capital deben destinar una cifra igual al 10% del beneficio del ejercicio a la reserva legal hasta que ésta alcance, al menos, el 20% del capital social. La reserva legal podrá utilizarse para aumentar el capital en la parte de su saldo que exceda del 10% del capital ya aumentado. Salvo para la finalidad mencionada anteriormente, y mientras no supere el 20% del

capital social, esta reserva sólo podrá destinarse a la compensación de pérdidas y siempre que no existan otras reservas disponibles suficientes para este fin.

Al cierre de los ejercicios 2018 y 2017 esta reserva se encontraba completamente constituida.

Reserva estatutaria-

El artículo 31 de los Estatutos Sociales vigentes hasta la Junta General celebrada el 9 de mayo de 2015 establecía un reparto del 10% del resultado del ejercicio con cargo a reservas estatutarias. La modificación de los Estatutos Sociales realizada en la citada Junta General eliminó la obligación de la dotación de esta reserva (véase Nota 3).

Reservas de Capitalización IS

La Junta General de Accionistas de fecha 28 de Abril de 2018 ha acordado en la propuesta de distribución del resultado del ejercicio 2017 la constitución de una reserva de capitalización conforme a lo establecido en el artículo 25 de la Ley 27/2014, del impuesto sobre sociedades, referente al impuesto sobre sociedades del ejercicio 2017 por importe de 238 miles de euros (véase nota 3 y 14).

La Junta General de Accionistas de fecha 1 de Abril de 2017 acordó en la propuesta de distribución del resultado del ejercicio 2016 la constitución de una reserva de capitalización conforme a lo establecido en el artículo 25 de la Ley 27/2014, del impuesto sobre sociedades, referente al impuesto sobre sociedades del ejercicio 2016 por importe de 522 miles de euros.

La Junta General de Accionistas de fecha 9 de Abril de 2016 acordó en la propuesta de distribución del resultado del ejercicio 2015 la constitución de una reserva de capitalización conforme a lo establecido en el artículo 25 de la Ley 27/2014, del impuesto sobre sociedades, referente al impuesto sobre sociedades del ejercicio 2015 por importe de 136 miles de euros.

Esta reserva tiene carácter indisponible de 5 años desde el cierre de cada ejercicio.

Acciones Propias-

Al amparo de la Circular 1/2017, de 26 de abril, de la Comisión Nacional del Mercado de Valores, y con el objetivo único de favorecer la liquidez de las transacciones y la regularidad de la cotización de sus acciones y dentro de los límites establecidos en la autorización otorgada por la Junta General de Accionistas para la adquisición de acciones propias, con fecha 15 de enero de 2019 la Sociedad suscribió con Bankinter, S.A., un contrato de liquidez para la realización de operaciones de compra y venta de acciones propias de la Sociedad.

Al amparo de la Circular 3/2007, de 19 de diciembre, de la Comisión Nacional del Mercado de Valores, y con el objetivo único de favorecer la liquidez de las transacciones y la regularidad de la cotización de sus acciones y dentro de los límites establecidos en la autorización otorgada por la Junta General de Accionistas para la adquisición de acciones propias, con fecha 6 de febrero de 2008 la Sociedad suscribió con Mediación Bursátil, S.V., S.A., un contrato de liquidez para la realización de operaciones de compra y venta de acciones propias de la Sociedad. Con fecha 3 de abril de 2017 el contrato fue suspendido y con fecha 7 de julio el mismo fue resuelto (ambos hechos fueron comunicados como Hechos Relevantes a la CNMV esos mismos días).

Al 31 de diciembre de 2017, la Sociedad poseía 132.411 acciones propias representativas del 0,78% de su capital social. A 31 de diciembre de 2018 la Sociedad mantiene el mismo número de acciones propias.

Al cierre del ejercicio 2018 la Sociedad tiene en su poder acciones propias de acuerdo con el siguiente detalle:

	Nº de acciones	Valor nominal (euros)	Precio medio de adquisición (euros)	Coste total de adquisición (miles de euros)
Acciones propias al cierre del ejercicio 2018 (*)	132.411	2	14,51	1.921

(*) Con fecha 24 de noviembre de 2016 el Consejo de Administración de la Sociedad Dominante aprobó un Plan de Retribución de carácter excepcional y a largo plazo mediante la entrega de acciones de la Sociedad Dominante a determinados directivos del Grupo y al Presidente del Consejo de Administración y primer ejecutivo (véase Nota 4-v). Al 31 de diciembre de 2018, 2017 y 2016, el Grupo ha reconocido el activo y el gasto, atendiendo a su naturaleza, correspondiente al mencionado Plan de Retribución al cierre de cada ejercicio con abono al epígrafe "Acciones de la Sociedad Dominante" por importes de 159, 191 y 14 miles de euros en 2018, 2017 y 2016, respectivamente (Véase Nota 24) ascendiendo el importe total por este concepto en el epígrafe "Acciones de la Sociedad Dominante" a 364 miles de euros. Por tanto, el epígrafe "Acciones de la Sociedad Dominante" del patrimonio neto de los estados de situación financiera consolidados al 31 de diciembre de 2017 asciende a 1.557 miles de euros.

Al cierre del ejercicio 2017 la Sociedad tenía en su poder acciones propias de acuerdo con el siguiente detalle:

	Nº de acciones	Valor nominal (euros)	Precio medio de adquisición (euros)	Coste total de adquisición (miles de euros)
Acciones propias al cierre del ejercicio 2018 (a)(b)	132.411	2	14,51	1.921

(a) Con fecha 3 de abril de 2017 Inmobiliaria del Sur, S.A. ha vendido 510.000 acciones del capital de la Sociedad a un precio por acción de 9,19 euros, lo que ha sido comunicado como Hecho Relevante a la CNMV con esa misma fecha. El resultado de esta operación ha ascendido a 1.704 miles de euros registrado en el epígrafe "Reservas voluntarias" del balance adjunto al 31 de diciembre de 2017.

(b) Con fecha 24 de noviembre de 2016 el Consejo de Administración aprobó un Plan de Retribución de carácter excepcional y a largo plazo mediante la entrega de acciones de la Sociedad a determinados directivos del Grupo y al Presidente del Consejo de Administración y primer ejecutivo (véase Nota 4-n). Al 31 de diciembre de 2017, la Sociedad y otras sociedades del Grupo han reconocido el activo y el gasto, atendiendo a su naturaleza, correspondiente al mencionado Plan de Retribución con abono al epígrafe "Acciones y participaciones en patrimonio propias" por importe de 191 miles de euros (14 miles de euros en el ejercicio 2016. véase Nota 16-e) ascendiendo el importe total por este concepto en el epígrafe "Acciones y participaciones en patrimonio propias" a 205 miles de euros. Por tanto, el epígrafe "Acciones y participaciones en patrimonio propias" del patrimonio neto al 31 de diciembre de 2017 asciende a 1.716 miles de euros.

Subvenciones, donaciones y legados recibidos-

Durante el ejercicio 2016, la Sociedad recibió una subvención de capital de la Agencia Andaluza de la Energía de la Consejería de Economía, Innovación, Ciencia y Empleo de la Junta de Andalucía por un importe de 14 miles de euros en relación a una inversión realizada en el patrimonio en renta. Del importe concedido, la

Sociedad ha aplicado a resultados un importe de 1 miles de euros en el epígrafe "Imputación de subvenciones de inmovilizado y otras" de la cuenta de pérdidas y ganancias del ejercicio 2018 adjunta (1 miles de euros en el ejercicio 2017).

Durante el ejercicio 2015, la Sociedad recibió una subvención de capital de la Agencia Andaluza de la Energía de la Consejería de Economía, Innovación, Ciencia y Empleo de la Junta de Andalucía por un importe de 168 miles de euros en relación a una inversión realizada en el patrimonio en renta. Del importe concedido, la Sociedad ha aplicado a resultados un importe de 9 miles de euros en el epígrafe "Imputación de subvenciones de inmovilizado y otras" de la cuenta de pérdidas y ganancias del ejercicio 2018 adjunta (10 miles de euros en el ejercicio 2017).

12. Provisiones largo plazo

El movimiento y la composición de este epígrafe del balance al 31 de diciembre de 2018 y 31 de diciembre del 2017 es el siguiente:

	Miles de Euros		
	Provisiones Para Impuestos	Provisiones por Responsabilidades	Total
Saldos al 31 de diciembre de 2016	1.093	1.680	2.773
Dotaciones del ejercicio	498	259	757
Excesos	(12)	-	(12)
Trasposos	-	(1.867)	(1.867)
Aplicaciones por pago	(30)	(13)	(43)
Saldos al 31 de diciembre de 2017	1.549	59	1.608
Dotaciones del ejercicio	463	-	463
Excesos	(258)	-	(258)
Trasposos	-	-	-
Aplicaciones por pago	(352)	(14)	(366)
Saldos al 31 de diciembre de 2018	1.402	45	1.447

En los ejercicios 2018 y 2017 la Sociedad mantiene registrado en el epígrafe "Provisiones por Responsabilidades", la estimación de las provisiones necesarias para cubrir responsabilidades en el desarrollo de sus actividades, en las que la probabilidad de que se tenga que atender a una obligación es mayor que de lo contrario.

13. Deudas a largo y corto plazo

a) Pasivos financieros a largo plazo-

El saldo de las cuentas del epígrafe "Deudas a largo plazo" al 31 de diciembre de 2018 es el siguiente:

	Miles de Euros			
	Deudas con entidades de crédito	Obligaciones y otros valores negociables	Otros pasivos financieros	Total
Débitos y partidas a pagar	83.690	-	-	83.690
Total	83.690	-	-	83.690

El saldo de las cuentas del epígrafe "Deudas a largo plazo" al 31 de diciembre de 2017 era el siguiente:

	Miles de Euros			
	Deudas con entidades de crédito	Obligaciones y otros valores negociables	Otros pasivos financieros	Total
Débitos y partidas a pagar	99.691	-	1.474	101.165
Total	99.691	-	1.474	101.165

El importe registrado en "Otros pasivos financieros" en el 2017 se corresponde con fianzas recibidas de arrendatarios.

b) Pasivos financieros a corto plazo-

El saldo de las cuentas del epígrafe "Deudas a corto plazo" al 31 de diciembre de 2018 es el siguiente:

	Miles de Euros			
	Deudas con entidades de crédito	Obligaciones y otros valores negociables	Otros pasivos financieros	Total
Débitos y partidas a pagar	26.114	23.269	2.054	51.437
Total	26.114	23.269	2.054	51.437

El importe registrado en "Otros Pasivos Financieros" se corresponde principalmente al dividendo a cuenta de los resultados de 2018, por importe de 2.037 miles de euros (véase Nota 3).

El epígrafe "Obligaciones y otros valores negociables" se corresponde con los pagarés emitidos y pendientes de vencimiento del programa inscrito en el MARF (Mercado Alternativo de Renta Fija) durante el mes de julio de 2018 por un saldo vivo máximo de 35.000 miles de euros. Los pagarés pendientes de vencimiento al cierre del ejercicio 2018 por importe de 23.269 miles de euros tienen vencimiento a corto plazo (fueron emitidos a plazos de entre 3 y 12 meses).

El saldo de las cuentas del epígrafe "Deudas a corto plazo" al 31 de diciembre de 2017 era el siguiente:

	Miles de Euros			
	Deudas con entidades de crédito	Obligaciones y otros valores negociables	Otros pasivos financieros	Total
Débitos y partidas a pagar	36.904	4.345	1.038	42.287
Total	36.904	4.345	1.038	42.287

La composición de los epígrafes "Deudas con entidades de crédito" corrientes y no corrientes al 31 de diciembre de 2018 es la siguiente:

	Miles de euros				
	Límite	Corriente		No corriente	Total
		Vencimiento a corto plazo	Vencimiento a largo plazo		
Pólizas de crédito	15.000	11.761	-	-	11.761
Pagos financiados	3.000	310	-	-	310
Préstamos hipotecarios subrogables	7.072	410	4.891	-	5.301
Préstamos hipotecarios sobre solares	-	-	-	-	-
Préstamos hipotecarios sobre inversiones inmobiliarias (*)	90.483	6.793	-	83.690	90.483
Otros préstamos	1.793	1.793	-	-	1.793
Intereses devengados no vencidos	156	156	-	-	156
	117.504	21.223	4.891	83.690	109.804

(*) Del importe de préstamos garantizados con hipoteca sobre inversiones inmobiliarias un préstamo cuyo coste amortizado asciende a 431 miles de euros al 31 de diciembre, está garantizado con elementos del inmovilizado material con un coste neto de 430 miles de euros y un valor de mercado que asciende a 470 miles de euros (Véase Nota 5). Pasivos por importe de 668 miles de euros están garantizados con hipotecas sobre inversiones inmobiliarias y el importe restante se encuentra garantizado con hipoteca sobre inversiones inmobiliarias cuyo titular es la Sociedad íntegramente participada Insur Patrimonial, S.L.U., sociedad beneficiaria de la segregación de la actividad patrimonial (véase notas 1, 2-e y 17).

Los pagos financiados se corresponden a contratos bancarios para el aplazamiento de pagos por un importe máximo de 3.000 miles de euros (líneas de confirming y otras líneas de pagos), de los cuales tenía dispuestos al cierre del ejercicio 2018 un importe de 310 miles de euros. Estos pagos financiados están vinculados y son accesorios a las líneas de pagos a proveedores, y suponen una "extrafinanciación" a la facilitada por los proveedores. El plazo de esta financiación adicional está entre 1 y 6 meses desde el pago al proveedor.

El importe incluido dentro de otros préstamos correspondía a cuatro préstamos bancarios con garantía personal.

Del importe de los préstamos hipotecarios dispuestos a 31 de diciembre de 2018, un importe de 7.203 miles de euros tenían vencimiento en el ejercicio 2018. Por otro lado, del total de los préstamos hipotecarios dispuestos, 5.301 miles de euros correspondían a inmuebles pendientes de entrega y subrogación por parte de los compradores y 90.483 miles de euros a préstamos hipotecarios sobre inversiones inmobiliarias.

Los Administradores de la Sociedad consideraban que las pólizas de créditos registradas en el pasivo corriente y con vencimiento a corto plazo serán íntegramente renovadas a su vencimiento.

La composición de los epígrafes "Deudas con entidades de crédito" corrientes y no corrientes al 31 de diciembre de 2017 era la siguiente:

	Miles de euros				
	Límite	Corriente		No corriente	Total
		Vencimiento a corto plazo	Vencimiento a largo plazo		
Pólizas de crédito	13.000	8.920	-	3.982	12.902
Pagos financiados	3.000	367	-	-	367
Préstamos hipotecarios subrogables	27.070	516	17.155	-	17.671
Préstamos hipotecarios sobre solares	2.176	2.176	-	-	2.176
Préstamos hipotecarios sobre inversiones Inmobiliarias (*)	101.183	7.153	-	94.030	101.183
Otros préstamos	2.119	440	-	1.679	2.119
Intereses devengados no vencidos	-	177	-	-	177
	148.548	19.749	17.155	99.691	136.595

(*) Dentro de estos préstamos, se incluye un préstamo cuyo coste amortizado asciende a 2.192 miles de euros al 31 de diciembre, garantizado con elementos del inmovilizado material con un coste neto de 1.388 miles de euros y un valor de mercado asciende a 3.700 miles de euros (Véase Nota 5)

El detalle de la deuda con entidades de crédito no corriente y corriente con vencimiento a largo plazo por año de vencimiento es el siguiente:

Ejercicio 2018-

Año	Miles de Euros		
	No corriente	Corriente con vencimiento a largo plazo	Total
2019	-	-	-
2020	6.895	439	7.334
2021	6.999	454	7.453
2022	6.998	223	7.221
2023 y siguientes	62.798	3.775	66.573
	83.690	4.891	88.581

Ejercicio 2017-

Año	Miles de Euros		
	No corriente	Corriente con vencimiento a largo plazo	Total
2018	12.571	564	13.135
2019	7.733	692	8.425
2020	7.306	765	8.071
2021	7.297	529	7.826
2022 y siguientes	64.784	14.605	79.389
	99.691	17.155	116.846

El importe de los gastos financieros devengados por los préstamos hipotecarios durante los ejercicios 2018 y 2017 han ascendido a 3.206 y 3.914 miles de euros, respectivamente.

c) Información sobre los aplazamientos de pago efectuados a proveedores. Disposición adicional tercera. "Deber de información" de la Ley 15/2010, de 5 de julio-

A continuación se detalla la información requerida por la Disposición adicional tercera de la Ley 15/2010, de 5 de julio (modificada a través de la Disposición final segunda de la Ley 31/2014, de 3 de diciembre) preparada conforme a la Resolución del ICAC de 29 de enero de 2016, sobre la información a incorporar en la memoria de las cuentas anuales en relación con el periodo medio de pago a proveedores en operaciones comerciales.

	2018	2017
	Días	Días
Periodo medio de pago a proveedores	28,27	55,77
Ratio de operaciones pagadas	20,21	54,73
Ratio de operaciones pendientes de pago	53,51	61,36
	Miles Euros	Miles Euros
Total pagos realizados	23.541	4.929
Total pagos pendientes	197	789

Conforme a la Resolución del ICAC, para el cálculo del período medio de pago a proveedores se han tenido en cuenta las operaciones comerciales correspondientes a la entrega de bienes o prestaciones de servicios devengadas desde la fecha de entrada en vigor de la Ley 31/2014, de 3 de diciembre.

Se consideran proveedores, a los exclusivos efectos de dar la información prevista en esta Resolución, a los acreedores comerciales por deudas con suministradores de bienes o servicios, incluidos en las partidas "Proveedores" del pasivo corriente del balance.

Se entiende por "Periodo medio de pago a proveedores" el plazo que transcurre desde la entrega de los bienes o la prestación de los servicios a cargo del proveedor y el pago material de la operación.

El plazo máximo legal de pago aplicable a la Sociedad según la Ley 3/2004, de 29 de diciembre, por la que se establecen medidas de lucha contra la morosidad en las operaciones comerciales, conforme a las disposiciones transitorias establecidas en la Ley 15/2010, de 5 de julio, y según el Real Decreto-ley 4/2013, de 22 de febrero, de medidas de apoyo al emprendedor y de estímulo del crecimiento y de la creación de empleo, no puede ser en ningún caso superior a 60 días naturales después de la fecha de recepción de las mercancías o prestación de los servicios (30 días en caso de no existir pacto entre las partes).

Adicionalmente informar que la mayoría de los pagos de la Sociedad se realizan por confirming y la emisión del mismo se produce, para la práctica totalidad de los casos, dentro del plazo de los 60 días, conforme a lo pactado.

14. Administraciones Públicas y Situación Fiscal

a) Saldos corrientes con las Administraciones Públicas-

La composición de los saldos corrientes con las Administraciones Públicas es la siguiente:

Saldos deudores

	Miles de Euros	
	2018	2017
Hacienda Pública deudora por IVA de Grupo		-
Hacienda Pública IVA soportado diferido	1	366
Activos por impuestos corrientes	66	66
Total	67	432

Saldos acreedores

	Miles de Euros	
	2018	2017
Pasivos por impuestos corrientes		-
Hacienda Pública IVA repercutido diferido	1	376
Hacienda Pública Acreedor por IVA	2	311
Hacienda Pública acreed. Retenciones IRPF y IRC	69	60
Pasivos por impuestos corrientes	1.020	-
Organismos de la Seguridad Social, acreedores	24	37
Total	1.116	784

La mayor parte del saldo acreedor registrado en el epígrafe "Hacienda Pública IVA repercutido diferido" se corresponde con el IVA de las certificaciones de obra emitidas por contratistas, respecto de las que, de acuerdo con el artículo 84.Uno.2º.f) de la Ley del IVA, opera la regla de inversión del sujeto pasivo, encontrándose pendientes de devengo a la fecha de cierre del ejercicio de acuerdo con la regla especial contenida en el artículo 75.Dos de dicha Ley.

El saldo deudor registrado en el epígrafe "Hacienda Pública IVA soportado diferido" se corresponde principalmente con el IVA soportado de esas mismas certificaciones de obra cuyo devengo y, por tanto, el nacimiento del derecho a su deducción, está igualmente diferido al pago de las referidas certificaciones conforme a lo establecido en el artículo 75.Dos de la Ley del IVA.

b) Conciliación resultado contable y base imponible fiscal-

1. El grupo formado por Inmobiliaria del Sur, S.A., como sociedad dominante y Parking Insur, S.A.U, Insur Centros de Negocios, S.A.U. (anteriormente denominada Inversiones Sevillanas, S.A.U.), Coopinsur, S.A.U., Cominsur, S.L.U., IDS Andalucía Patrimonial, S.L.U., IDS Huelva Patrimonial, S.L.U., IDS Córdoba Patrimonial, S.L.U., , Insur Promoción Integral, S.L.U., Hacienda La Cartuja, S.L.U. IDS Construcción y Desarrollos, S.A.U. e Insur Patrimonial, S.L.U. como sociedades dependientes, tributa en Régimen de Consolidación Fiscal.

2. La conciliación entre el resultado contable y la base imponible de Impuesto sobre Sociedades en el ejercicio 2018 es la siguiente:

	Miles de Euros		
	Aumentos	Disminuciones	Total
Resultado contable antes de impuestos			7.529
Diferencias permanentes -	71	(7.446)	(7.375)
Diferencia temporales-			
Con origen en el ejercicio	319	-	319
Con origen en ejercicios anteriores	60	(1.040)	(980)
Con origen en 1ª aplicación N.P.G.C.	13	-	13
Base imponible individual antes de compensación de las bases imponibles negativas			(494)
Variaciones derivadas de la consolidación fiscal	19.255	(1.150)	18.105
Base imponible del grupo fiscal antes de reserva de capitalización y compensación de las bases imponibles negativas			17.611
Reserva de capitalización	-	(203)	(203)
Base imponible del grupo fiscal antes de la compensación de las bases imponibles negativas			17.408
Compensación de bases imponibles negativas de ejercicios anteriores (del Grupo)	-	-	(1.689)
Compensación de bases imponibles negativas previas a incorporación a Grupo (pre-consolidación)			
Base imponible del grupo fiscal	-	-	15.719

Las disminuciones de las diferencias permanentes se corresponden con los dividendos recibidos en el ejercicio 2018 de las sociedades dependientes Parking Insur, S.A.U., Insur Patrimonial, S.L.U. e Insur Promoción Integral, S.L.U. (véase Nota 17).

La Ley 27/2014, de 27 de diciembre, del Impuesto Sobre Sociedades modificó el tratamiento de la compensación de las Bases Imponibles negativas a partir de los ejercicios iniciados a partir del 1 de enero de 2015, en el sentido de eliminar el límite temporal para la compensación de las citadas Bases Imponibles, aunque incluyendo un límite del 70% de la Base Imponible previa a la aplicación de la nueva reserva de capitalización, resultando compensables en todo caso bases imponibles hasta un millón de euros.

No obstante ello, la Disposición Transitoria Trigésimo Cuarta de la Ley 27/2014 (LIS) fijó para el ejercicio 2015, y para aquellas sociedades o grupo fiscales con un volumen de operaciones del ejercicio anterior igual o superior a 20 millones de euros, sendos límites a la compensación, del 50 y del 25 por ciento, según que dicho volumen hubiera o no alcanzado la cifra de 60 millones de euros. El Real Decreto-Ley 3/2016, para aquellas sociedades o grupos fiscales con una cifra de negocio del ejercicio anterior igual o superior a 20 millones de euros, mantuvo, pero ya con vigencia indefinida, los citados límites. Adicionalmente, el citado Real Decreto-Ley ha establecido los citados límites en relación a la compensación de bases imponibles negativas generadas con anterioridad a la incorporación de una sociedad al Grupo Fiscal (denominadas de pre-consolidación), límites que se aplican respecto de la base imponible previa acreditada por las sociedades incorporadas. De acuerdo con ello, en el ejercicio 2018 el Grupo Fiscal le ha resultado de aplicación el límite del 25 por ciento, compensado bases imponibles negativas de pre-consolidación por importe de 1.689 miles de euros, de los cuales 1.322 miles de euros corresponden a la participada Insur Promoción Integral, S.L.U. y 367 miles de euros a la participada Hacienda La Cartuja, S.L.U.

La conciliación entre el resultado contable y la base imponible de Impuesto sobre Sociedades en el ejercicio 2017 es la siguiente:

	Miles de Euros		
	Aumentos	Disminuciones	Total
Resultado contable antes de impuestos			4.829
Diferencias permanentes -	71	(1.200)	(1.129)
Diferencia temporales-			
Con origen en el ejercicio	525	(101)	424
Con origen en ejercicios anteriores	285	(1.707)	(1.422)
Con origen en 1ª aplicación N.P.G.C.	46	-	46
Base imponible individual antes de compensación de las bases imponibles negativas	-	-	2.748
Variaciones derivadas de la consolidación fiscal	8.316	(1.678)	6.638
Base imponible del grupo fiscal antes de reserva de capitalización y compensación de las bases imponibles negativas			9.386
Reserva de capitalización	-	(238)	(238)
Base imponible del grupo fiscal antes de la compensación de las bases imponibles negativas			9.148
Compensación de bases imponibles negativas de ejercicios anteriores (del Grupo)	-	-	-
Compensación de bases imponibles negativas previas a incorporación a Grupo (pre-consolidación)	-	-	(2.171)
Base imponible del grupo fiscal	-	-	6.977

En el ejercicio 2017 el Grupo Fiscal le resultó de aplicación el límite del 50 por ciento de compensación de bases imponibles negativas, compensado bases imponibles negativas de pre-consolidación por importe de 2.171 miles de euros, que correspondían a la participada Insur Promoción Integral, S.L.U..

c) Impuestos reconocidos en el Patrimonio neto-

3. El detalle de los impuestos reconocidos directamente en el Patrimonio es el siguiente:

Ejercicio 2018-

	Miles de Euros			
	31.12.2017	Aumentos	Disminuciones	31.12.2018
Por impuesto corriente-	-	-	-	
Total impuesto corriente	-	-	-	
Por impuesto diferido-				
Subvenciones de capital	(38)	-	2	(36)
Total impuesto diferido	(38)	-	2	(36)
Total impuesto reconocido directamente en Patrimonio	(38)	-	2	(36)

Ejercicio 2017-

	Miles de Euros			
	31.12.2016	Aumentos	Disminuciones	31.12.2017
Por impuesto corriente-	-	-	-	-
Total impuesto corriente	-	-	-	-
Por impuesto diferido-				
Subvenciones de capital	(40)	-	2	(38)
Total impuesto diferido	(40)	-	2	(38)
Total impuesto reconocido directamente en Patrimonio	(40)	-	2	(38)

d) Conciliación entre resultado contable y gasto por impuesto sobre sociedades-

El Impuesto sobre Sociedades se calcula en base al resultado económico o contable, obtenido por la aplicación de principios de contabilidad generalmente aceptados, que no necesariamente ha de coincidir con el resultado fiscal, entendido éste como la base imponible del impuesto.

La conciliación entre el resultado contable y el gasto por Impuesto sobre Sociedades es la siguiente:

	Miles de euros	
	2018	2017
Resultado contable antes de impuestos	7.529	4.829
Cuota (25%)	1.882	1.207
Deducciones:	(25)	(25)
Por donaciones	25	(25)
Por reinversión	-	-
Diferencias permanentes:	(1.894)	(341)
Otras	18	18
Dividendos	(1.861)	(300)
Por Reserva de Capitalización	(51)	(59)
Total (gasto)/ingreso por impuesto reconocido en cuenta de pérdidas y ganancias	(37)	841

La Ley 27/2014, de 27 de noviembre, del Impuesto sobre Sociedades, con efectos para los ejercicios iniciados a partir del 1 de enero de 2015, redujo el tipo impositivo del 30 al 25 por ciento, si bien, para el ejercicio 2015, resultó aplicable el tipo del 28 por ciento.

La Sociedad se acogió en ejercicios anteriores a la deducción por reinversión de beneficios extraordinarios regulada en el artículo 42 del Texto Refundido de la Ley del Impuesto sobre Sociedades (Real Decreto Legislativo 4/2004), hoy derogado por la Ley 27/2014, habiendo ascendido las rentas fiscales acogidas a dicha deducción (base de la deducción) en últimos cinco ejercicios a: 2.846 miles de euros en 2014, 604 miles de euros en 2013, 199 miles de euros en 2012, 2.367 miles de euros en 2011, habiendo materializado los compromisos de reinversión a los que se condiciona la aplicación de la mencionada deducción, dentro de los plazos legales establecidos. Tras la segregación de la actividad patrimonial a la que se ha hecho referencia en la nota 1, los pasivos por impuestos diferidos registrados a 1 de enero de 2018 relacionados con la deducción por reinversión fueron traspasados a la sociedad beneficiaria de la segregación denominada Insur Patrimonial, S.L.U.

En este sentido, se hace necesario señalar que, no obstante la supresión de dicha deducción por la Ley 27/2014, la misma, como régimen transitorio permite, en relación a las rentas fiscales generadas en ejercicios iniciados con anterioridad al 1 de enero de 2015, que la reinversión y, con ello, la deducción, se materialice y aplique en ejercicios iniciados con posterioridad a dicha fecha. Al amparo de ello, en el ejercicio 2015, la sociedad acogió a la citada deducción el beneficio generado en 2014 (2.646 miles de euros) y en el ejercicio 2013 (3.359 miles de euros) en la venta de inversiones inmobiliarias, reinvertiendo en el ejercicio 2015, en activos aptos para ello, la cifra de 7.279 miles de euros.

e) Desglose del gasto por impuesto sobre Sociedades-

El desglose del gasto por impuesto sobre Sociedades en 2018 y 2017 es el siguiente:

	Miles de euros	
	2018	2017
Impuesto corriente:		
Por operaciones continuadas	(151)	268
Por operaciones interrumpidas	-	621
Impuesto diferido:		
Por operaciones continuadas	114	(48)
Por operaciones interrumpidas	-	-
Total gasto por impuesto	(37)	841

f) Activos por impuesto diferido registrados-

El movimiento del saldo de esta cuenta en el ejercicio 2018 y 2017 es el siguiente:

Ejercicio 2018-

	Miles de euros				
	Saldo inicial	Segregación (*)	Aumentos	Disminuciones	Saldo final
Diferencias temporarias (Impuestos anticipados):					
Deterioros de instrumentos de patrimonio	1.865	-	53	-	1.918
Gastos financieros no deducibles	4.629	-	-	(258)	4.371
Dotación amortización art. 7 Ley 16/2012	248	(236)	-	(2)	10
Otros	4	-	27	-	31
Total activos por impuesto diferido	6.746	(236)	80	(260)	6.330

(*) Activos por impuestos diferidos incluidos en la segregación de la actividad patrimonial (véase nota 1)

Ejercicio 2017-

	Miles de euros			
	Saldo inicial	Aumentos	Disminuciones	Saldo final
Diferencias temporarias (Impuestos anticipados):				
Deterioros de instrumentos de patrimonio	1.914	309	(358)	1.865
Deterioro cuentas a cobrar sociedades del grupo	178	-	(178)	-
Gastos financieros no deducibles	4.667	-	(38)	4.629
Dotación amortización art. 7 Ley 16/2012	285	-	(37)	248
Otros	4	-	-	4
Total activos por impuesto diferido	7.048	309	(611)	6.746

La Sociedad tiene registrado en este epígrafe un importe de 1.918 miles de euros (1.865 miles de euros en el ejercicio 2017), en concepto de diferencia temporaria deducible asociadas a la diferente valoración, contable y fiscal, de determinadas participaciones en el capital de sociedades del grupo o asociadas, con origen en deterioros sobre las mismas que no han resultado fiscalmente deducibles.

Entre dichas participaciones se encuentran las aportadas a finales del ejercicio 2016 a la filial Insur Promoción Integral, S.L.U. con ocasión de una ampliación del capital de esta última (véase nota 8-c). A la citada operación de aportación le resultó de aplicación el régimen de neutralidad fiscal del capítulo VII del título VII de la LIS, al amparo de lo establecido en su artículo 87, lo que se ha hizo constar expresamente en la escritura pública de aportación.

La Sociedad ha decidido mantener el importe de los activos por impuesto diferido vinculados a las participaciones aportadas, mediante su asignación a la participación en Insur Promoción Integral, S.L.U.

Las diferencias entre los valores fiscales y contables de las participaciones aportadas fueron las siguientes:

	Miles de Euros		
	Valor neto contable	Valor fiscal	Diferencia temporaria
Desarrollo Metropolitanos del Sur, S.L.	11.053	11.412	359
IDS Palmera Residencial, S.A.	3.477	3.500	23
IDS Residencial Los Monteros, S.A.	6.070	6.250	180
Mosaico Desarrollos Inmobiliarios, S.A.	1.032	3.124	2.092
	21.632	24.286	2.654

Adicionalmente a finales del ejercicio 2017 la Sociedad ha aportado a su filial Insur Promoción Integral, S.L.U., con ocasión de una nueva ampliación de capital de esta última (véase nota 8-c) su participación en las sociedades dependientes íntegramente participadas, Hacienda La Cartuja, S.L.U., Cominsur, S.L.U. e IDS Construcción y Desarrollos, S.A.U.. A la citada operación de aportación le resultó de aplicación el régimen de neutralidad fiscal del capítulo VII del título VII de la LIS, lo que se ha hizo constar expresamente en la escritura pública de aportación.

La Sociedad ha decidido mantener el importe de los activos por impuesto diferido vinculados a las participaciones aportadas, mediante su asignación a la participación en Insur Promoción Integral, S.L.U.

Las diferencias entre los valores fiscales y contables de las participaciones aportadas fueron las siguientes:

	Miles de Euros		
	Valor neto contable	Valor fiscal	Diferencia temporaria
Hacienda La Cartuja, S.L.U.	12.967	15.676	2.709
IDS Construcción y Desarrollos, S.A.U.	1.001	1.001	-
Cominsur, S.L.U	9.572	11.500	1.928
	23.540	28.177	4.637

Adicionalmente en el mes de abril de 2018 la Sociedad aportó a su filial Insur Promoción Integral, S.L.U., con ocasión de una nueva ampliación de capital de esta última (véase nota 8-c) un solar en la provincia de Málaga junto a la deuda financiera garantizada con hipoteca sobre el referido solar. A la citada operación de aportación le ha resultado de aplicación el régimen de neutralidad fiscal del capítulo VII del título VII de la LIS, al amparo de lo establecido en su artículo 87, lo que se ha hecho constar expresamente en la escritura pública de aportación. No existe diferencia entre el valor del activo aportado y el valor fiscal del mismo.

Con fecha 8 de junio de 2018 se otorga la escritura de segregación de la actividad patrimonial (actividad de arrendamiento) de la Sociedad, tras el acuerdo de la Junta General Ordinaria de Accionistas de Inmobiliaria del Sur, S.A. de fecha 28 de abril de 2018 aprobando el Proyecto de Segregación de la citada actividad, Con la mencionada operación se segregan los activos y pasivos de la referida actividad a favor de una nueva sociedad íntegramente participada por la sociedad denominada Insur Patrimonial, S.L.U. La citada operación se acogió al régimen fiscal especial contenido en el capítulo VII del Título VII de la Ley 27/2014, al amparo de lo establecido en su artículo 87, lo que se ha hizo constar expresamente en la escritura pública de segregación. Los activos y pasivos segregados han sido registrados por la sociedad beneficiaria por los mismos importes que figuraban en la sociedad segregada (véase nota 1)

Adicionalmente en el mes de octubre de 2018 la Sociedad aportó a su filial Insur Promoción Integral, S.L.U., con ocasión de una nueva ampliación de capital de esta última (véase nota 8-c) un solar en Sevilla capital junto a la deuda asociada a dicho solar. A la citada operación de aportación le ha resultado de aplicación el régimen de neutralidad fiscal del capítulo VII del título VII de la LIS, al amparo de lo establecido en su artículo 87, lo que se ha hecho constar expresamente en la escritura pública de aportación. No existe diferencia entre el valor del activo aportado y el valor fiscal del mismo.

Adicionalmente a finales del ejercicio 2018 la Sociedad ha aportado a su filial Insur Patrimonial, S.L.U., tras la segregación de la actividad patrimonial, con ocasión de una ampliación de capital de esta última (véase nota 8-c) su participación en las sociedades dependientes íntegramente participadas, Parking Insur, S.A.U., Insur Centros de Negocios, S.A.U., IDS Andalucía Patrimonial, S.L.U., IDS Huelva Patrimonial, S.L.U. e IDS Córdoba Patrimonial, S.L.U. A la citada operación de aportación le resultó de aplicación el régimen de neutralidad fiscal del capítulo VII del título VII de la LIS, lo que se ha hizo constar expresamente en la escritura pública de aportación.

La Sociedad ha decidido mantener el importe de los activos por impuesto diferido vinculados a las participaciones aportadas, mediante su asignación a la participación en Insur Patrimonial, S.L.U.

Las diferencias entre los valores fiscales y contables de las participaciones aportadas fueron las siguientes:

	Miles de Euros		
	Valor neto contable	Valor fiscal	Diferencia temporaria
Parking Insur, S.A.U.	62	62	-
Insur Centros de Negocios, S.A.U.	319	540	221
IDS Andalucía Patrimonial, S.L.U.	20	20	-
IDS Huelva Patrimonial, S.L.U.	20	20	-
IDS Córdoba Patrimonial, S.L.U.	71	1.720	1.649
	492	2.362	1.870

Adicionalmente, la Sociedad tiene registrado en este epígrafe, como diferencia temporaria deducible, un importe de 4.371 miles de euros (4.629 miles de euros en el ejercicio 2017) con origen en la limitación temporal que, desde el ejercicio 2012, viene operando a nivel legal en la deducibilidad de los gastos financieros. El detalle por ejercicio de los activos por impuesto diferido registrados por este concepto al cierre del ejercicio 2018 y el movimiento habido en el mismo, es el siguiente:

	Miles de euros		
	Saldo inicial	Disminuciones	Saldo final
Gtos. fros. no deducibles ejerc. 2012	1.776	(258)	1.518
Gtos. fros. no deducibles ejerc. 2013	1.040	-	1.040
Gtos. fros. no deducibles ejerc. 2014	682	-	682
Gtos. fros. no deducibles ejerc. 2015	947	-	947
Gtos. fros. no deducibles ejerc. 2016	184	-	184
Total	4.629	(258)	4.371

En el ejercicio 2018 la sociedad se ha deducido la totalidad de los gastos financieros devengados en el ejercicio y ha podido compensar un importe de 258 miles de euros de los gastos financieros no deducidos en ejercicios anteriores, que ha aplicado a reducir los correspondientes al ejercicio 2012.

El detalle al 31 de diciembre de 2017, y el movimiento habido en dicho ejercicio, es el siguiente:

	Miles de euros		
	Saldo inicial	Disminuciones	Saldo final
Gtos. fros. no deducibles ejerc. 2012	1.814	(38)	1.776
Gtos. fros. no deducibles ejerc. 2013	1.040	-	1.040
Gtos. fros. no deducibles ejerc. 2014	682	-	682
Gtos. fros. no deducibles ejerc. 2015	947	-	947
Gtos. fros. no deducibles ejerc. 2016	184	-	184
Total	4.667	(38)	4.629

Las citadas diferencias temporarias deducibles han sido reconocidas como activos por impuesto diferido en el balance adjunto por considerar los Administradores de la Sociedad que es probable que las mismas se recuperarán fiscalmente, unas conforme a la mejor estimación sobre los resultados futuros de la Sociedad y otras conforme a la mejor estimación de los resultados de las sociedades participadas o la liquidación de las mismas.

Como se ha señalado anteriormente, al cierre del ejercicio 2018, no existen bases impositivas negativas pendiente de compensar generadas por el Grupo fiscal, tras la compensación de 2.873 miles de euros practicada en el ejercicio 2015. No obstante ello, se hace necesario indicar que en el ejercicio 2015 se

incorporaron al perímetro del Grupo fiscal las sociedades dependientes Insur Promoción Integral, S.L.U. (anteriormente denominada IDS Residencial) y Hacienda La Cartuja, S.L.U. que contaban con bases impositivas negativas pendientes de compensar al cierre del ejercicio 2014 por importe de 17.546 y 5.722 miles de euros, respectivamente. Estas bases impositivas negativas (bases de pre-consolidación) podrán deducirse de las bases impositivas positivas del Grupo fiscal pero con el límite que hubiera correspondido a las bases impositivas generadas por dichas entidades. Así en el ejercicio 2018 el Grupo Fiscal ha compensado bases impositivas negativas correspondiente a estas dos sociedades por importe de 1.689 miles de euros (2.171 miles de euros en el ejercicio 2017), de las cuales 1.322 miles de euros (2.171 miles de euros en el ejercicio 2017) pertenecen a Insur Promoción Integral, S.L.U. y 367 miles de euros (0 miles de euros en el ejercicio 2017) a Hacienda La Cartuja, S.L.U. Los activos por impuestos diferidos correspondientes a las bases impositivas pendientes de compensar de estas sociedades al cierre del ejercicio 2018 se encuentran registrados en sus respectivos balances individuales.

g) Pasivos por impuesto diferido registrados-

El detalle del saldo de esta cuenta en el ejercicio 2018 es el siguiente:

	Miles de Euros				
	Saldo inicial	Segregación (*)	Aumentos	Disminuciones	Saldo final
Diferencias temporarias (Impuestos diferidos):					
Libertad de amortización. Ley 2/1985	225	(225)	-	-	-
Libertad de amortización. Ley 4/2008	1.688	(1.688)	-	-	-
Amortización acelerada	792	(792)	-	-	-
Diferimiento de reinversión	127	(127)	-	-	-
Operaciones a plazo	45	-	-	(15)	30
1ª aplicación del N.P.G.C.	109	(87)	-	(3)	19
Diferimiento resultados internos por consolidación fiscal	39	-	-	(23)	16
Subvención de capital	38	-	-	(2)	36
Total pasivos por impuesto diferido	3.063	(2.919)	-	(43)	101

(*)Pasivos por impuestos diferidos incluidos en la segregación de la actividad patrimonial (véase nota 1)

Con motivo de la Segregación de la actividad patrimonial a la que se ha hecho referencia en la nota 1 de esta memoria, se segregan de la sociedad a favor de la sociedad beneficiaria de la misma, con efectos 1 de enero de 2018, los pasivos por impuestos diferidos que se muestran en la columna "Segregación" del cuadro anterior. Los citados pasivos por impuestos diferidos segregados se corresponden a partidas de libertad de

amortización, amortización acelerada o importes de la dotación contable que no fueron fiscalmente deducibles en los ejercicios 2013 y 2014 referentes a inversiones inmobiliarias.

El detalle del saldo de esta cuenta en el ejercicio 2017 es el siguiente:

	Miles de Euros			
	Saldo inicial	Aumentos	Disminuciones	Saldo final
Diferencias temporarias (Impuestos diferidos):				
Libertad de amortización. Ley 2/1985	236	-	(11)	225
Libertad de amortización. Ley 4/2008	1.729	-	(41)	1.688
Amortización acelerada	767	25	-	792
Diferimiento de reinversión	139	-	(12)	127
Operaciones a plazo	52	-	(7)	45
1ª aplicación del N.P.G.C.	121	-	(12)	109
Diferimiento resultados internos por consolidación fiscal	331	-	(292)	39
Subvención de capital	40	-	(2)	38
Total pasivos por impuesto diferido	3.415	25	(377)	3.063

La Sociedad tenía diversos elementos de su inmovilizado acogidos al beneficio de amortización acelerada previsto en el Real-Decreto Ley 3/1993, consistente en que la amortización fiscal de estos elementos será 1,5 veces el coeficiente máximo previsto en las tablas de amortización fiscal vigentes. La Sociedad registra el efecto impositivo del exceso de amortización fiscal sobre amortización contable con abono al epígrafe de "Pasivos por impuesto diferido", dado que la finalización de la amortización fiscal y por tanto la reversión del impuesto diferido se producirá en un plazo superior a 1 año. El importe registrado en concepto de pasivo por impuesto diferido en relación a lo previsto en el Real Decreto Ley 3/1993 asciende a 792 al 31 de diciembre de 2017. El citado pasivo por impuesto diferido fue incluido en la "segregación" de la actividad patrimonial realizada durante el ejercicio y de la que se ha informado en la nota 1 y 4 de la memoria.

La Sociedad registró en el ejercicio 2017 un ajuste positivo en la base imponible del Impuesto sobre Sociedades como consecuencia de la aplicación del beneficio fiscal introducido por la Ley 4/2008, de 23 de diciembre por la que se suprime el gravamen del Impuesto sobre el Patrimonio y se introducen otras modificaciones en la normativa tributaria, relativo a la libertad de amortización de inversiones nuevas. El importe registrado al 31 de diciembre de 2017, por este concepto en el epígrafe "Pasivos por impuestos diferidos", asciende a 1.688 miles de euros. El citado pasivo por impuesto diferido fue incluido en la "segregación" de la actividad patrimonial realizada durante el ejercicio y de la que se ha informado en la nota 1 de la memoria.

h) Ejercicios pendientes de comprobación y actuaciones inspectoras-

Según establece la legislación vigente, los impuestos no pueden considerarse definitivamente liquidados hasta que las declaraciones presentadas hayan sido inspeccionadas por las autoridades fiscales o haya transcurrido el plazo de prescripción de cuatro años. Al 31 de diciembre de 2018 y 2017, la Sociedad tiene abiertos de inspección los cuatro últimos ejercicios, excepto los ejercicios 2013 y 2014 relativos al Impuesto sobre Sociedades individual y de su Grupo Fiscal, y al Impuesto Sobre el Valor Añadido, que han sido comprobados por la Inspección de Tributos del Estado, sin exigencia de cuotas adicionales a las autoliquidadas por la sociedad.

Los Administradores de la Sociedad consideran que se han practicado adecuadamente las liquidaciones de los mencionados impuestos, por lo que, aún en caso de que surgieran discrepancias en la interpretación normativa vigente por el tratamiento fiscal otorgado a las operaciones, los eventuales

pasivos resultantes, en caso de materializarse, no afectarían de manera significativa a las cuentas anuales adjuntas.

15. Fianzas recibidas y constituidas por operaciones de arrendamientos de inmuebles

Las fianzas recibidas en operaciones de arrendamiento de inmuebles ascienden, al 31 de diciembre de 2017 eran de 1.474 miles de euros y se encuentran clasificadas en el epígrafe "Deudas a largo plazo-otros pasivos financieros" del pasivo no corriente del balance adjunto. En el ejercicio 2018 no hay importe por este concepto.

Por otra parte, las fianzas constituidas por la Sociedad en este tipo de operaciones registradas en el epígrafe "Inversiones financieras" del activo no corriente del balance de adjunto, ascienden a 17 y 1.234 miles de euros (Nota 8) en 2018 y 2017, respectivamente.

16. Ingresos y gastos

a) Importe neto de la cifra de negocios-

La distribución del importe neto de la cifra de negocios del ejercicio 2018 y 2017 correspondiente a la actividad ordinaria de la Sociedad es como sigue:

	Miles de Euros	
	2018	2017
Ventas de inmuebles	27.838	23.165
Arrendamiento de inmuebles	42	8.382
Ingresos por construcción	26	9.401
Ingresos de gestión	3.237	2.393
Dividendos e intereses por créditos a filiales (*)	8.818	-
Total Importe neto de la cifra de negocios	39.961	43.341

(*) El concepto de Dividendos e intereses incluye 7.446 miles de euros de dividendos a cuenta del resultado del ejercicio 2018 distribuidos por Parking Insur, S.A.U., Insur Promoción Integral, S.L.U. e Insur Patrimonial, S.L.U., resto del importe son intereses de créditos concedidos a otras filiales del Grupo.

Al 31 de diciembre de 2018, la Sociedad mantiene una serie de compromisos de venta frente a terceros, formalizados mediante contrato privado, por importe de 610 miles de euros, que no han sido registrados como ingresos por ventas por no haberse transmitido la propiedad de los inmuebles. Adicionalmente, la Sociedad tiene reservas de ventas sobre inmuebles con un precio de venta que ascienden a 340 miles de euros. Las cantidades entregadas por los clientes o registradas como deudores, a cuenta de las ventas (en contrato privado y reservas) mencionadas, ascienden a 72 miles de euros al 31 de diciembre de 2018, y tienen como contrapartida el epígrafe de "Acreedores comerciales-Anticipos de clientes" del balance adjunto del ejercicio 2018.

La totalidad de las preventas suscritas por la Sociedad al 31 de diciembre de 2018 se encuentran sujetas a cláusulas de indemnización por demora. En este sentido, la Dirección de la Sociedad no ha estimado impacto negativo alguno por este concepto en las cuentas anuales, al no existir ni estar previstos retrasos en la fecha de entrega de las promociones actualmente en curso, ninguna de las cuales ha sido paralizada por la Sociedad.

La Sociedad tiene garantizado en su totalidad la devolución de los anticipos recibidos en caso de resolución de los contratos suscritos, conforme a lo establecido en ley.

La totalidad de los ingresos corresponden a actividades realizadas en España.

b) Aprovevisionamientos-

La composición del saldo de este epígrafe de la cuenta de pérdidas y ganancias de los ejercicios 2018 y 2017 adjunta, se presenta a continuación:

	Miles de Euros	
	2018	2017
Compras y adiciones de terrenos y solares y edificios adquiridos	2.632	195
Trabajos realizados por terceros en obras	2.347	16.185
Variación de existencias de terrenos y solares	(229)	(180)
Otros aprovisionamientos	121	105
Total aprovisionamientos	4.871	16.305

c) Gastos de personal-

La composición del saldo de gastos de personal de los ejercicios 2018 y 2017 es la siguiente:

	Miles de Euros	
	2018	2017
Sueldos y salarios y asimilados	1.433	1.294
Seguridad social a cargo de la empresa	283	272
	1.716	1.566

d) Pérdidas, deterioro y variación de provisiones de operaciones comerciales-

Los movimientos habidos en las diferentes provisiones para operaciones de tráfico durante el ejercicio 2018 y 2017 se presentan a continuación:

Ejercicio 2018-

	Miles de Euros		
	Deterioro de Deudores (Nota 8 d)	Provisión para Obras	Total
Saldo inicial	524	121	645
Dotaciones	9	-	9
Aplicaciones	-	(121)	(121)
Bajas o salidas	(507)	-	(507)
Saldo final	26	-	26

Ejercicio 2017-

	Miles de Euros		
	Deterioro de Deudores (Nota 8 d)	Provisión para Obras	Total
Saldo inicial	524	16	540
Dotaciones	-	121	121
Aplicaciones	-	(16)	(16)
Bajas o salidas	-	-	-
Saldo final	524	121	645

Por tanto, el epígrafe "Pérdidas, deterioro y variación de provisiones de operaciones comerciales" de la cuenta de pérdidas y ganancias del ejercicio 2018 y 2017 presenta el siguiente desglose:

	Miles de Euros	
	2018	2017
Pérdidas de créditos comerciales incobrables	426	-
Dotación deterioro de deudores (Nota 8)	9	-
Excesos deterioro de deudores (Nota 8)	(426)	-
Total	9	-

e) Transacciones con pagos basados en instrumentos de patrimonio-

De acuerdo con lo descrito en la Nota 4-n, el Consejo de Administración de la sociedad en su reunión de fecha 24 de noviembre de 2016 aprobó un Plan de Retribución variable de carácter excepcional y a largo plazo mediante la entrega de acciones a determinados directivos del Grupo y al Presidente del Consejo y primer ejecutivo. No obstante lo anterior, la condición de beneficiario del Presidente del Consejo de Administración, se encontraba sometida a la condición suspensiva de que, la Junta General de Accionistas de la Sociedad, en su sesión de 1 de abril de 2017, acordase, por un lado, la modificación de la política de remuneraciones de los consejeros para el período 2015/2017, y, por otro lado, la correspondiente modificación estatutaria. En la citada Junta General Ordinaria de Accionistas se aprobaron las modificaciones indicadas.

El Plan de Retribución consiste en la entrega de un número máximo de 99.029 acciones de la Sociedad, que valoradas al valor razonable de la fecha de concesión (8,20 euros/acción) supone el compromiso de una retribución máxima equivalente a un importe total de 812.038 euros, sujeto a las condiciones descritas en la Nota 4-n.

A 31 de diciembre de 2018 y 2017, los Administradores de la Sociedad han valorado la consecución de los objetivos del Plan Estratégico 2016-2020, considerando que a la fecha actual no existen dudas al respecto de su cumplimiento. De acuerdo con lo anterior, la Sociedad ha realizado una estimación del gasto devengado del Plan al cierre del ejercicio 2018 y 2017 por este concepto, que se estima en un importe total de 159 miles de euros para el ejercicio 2018 y 191 miles de euros para el ejercicio 2017. Del importe devengado en 2018, 108 miles de euros se corresponde con beneficiarios pertenecientes a la Sociedad registrándose dicho importe con cargo al epígrafe "Gastos de personal" de la cuenta de pérdidas y ganancias del ejercicio 2018 adjunta (100 miles de euros en el ejercicio 2017), y el importe restante se corresponde con directivos pertenecientes a otras empresas del Grupo, por lo que se ha registrado atendiendo a las normas y principios contables generalmente aceptados como mayor valor de la inversión por importe de 51 miles de euros (91 miles de euros en el ejercicio 2017), y a su vez un abono por importe de 159 miles de euros (191 miles de euros en el ejercicio 2017) a la partida "Acciones y participaciones en patrimonio propias" del patrimonio neto de la Sociedad (véase Nota 11).

	Número de personas	Número máximo acciones	Miles de Euros		
			Valor razonable máximo fecha concesión	Gasto devengado en el ejercicio 2017	Gasto devengado en el ejercicio 2018
Dirección y Presidente de Consejo de Administración (*)	8	87.978	721	100	108
	8	87.978	721	100	108

(*) Durante el ejercicio 2018 uno de los directivos pertenecientes a una de las empresas del Grupo abandonó el Grupo sin que como consecuencia de dicha salida tuviese derecho a la percepción de su retribución variable en acciones. Los importes del número de personas y número máximo de acciones y valor razonable máximo se muestran netas de la retribución asignada a ese directivo.

Dado que el coste del citado Plan de Retribución relativo al personal traspasado seguirá siendo asumido íntegramente por Inmobiliaria del Sur, S.A., sin que se produzca una compensación por parte de las sociedades filiales, el coste de esta operación para Inmobiliaria del Sur, S.A. es considerado como una aportación realizada por la Sociedad a sus sociedades filiales, que de acuerdo con las normas y principios contables generalmente aceptados será registrado como un incremento de la inversión de Inmobiliaria del Sur, S.A. en sus sociedades filiales, las cuales registrarán el correspondiente gasto de personal con abono a sus reservas como expresión de la aportación recibida de Inmobiliaria del Sur, S.A.

f) Ingresos y gastos financieros-

El desglose del saldo de estos capítulos de la cuenta de pérdidas y ganancias es el siguiente:

	Miles de euros	
	2018	2017
Ingresos financieros:		
Dividendos (Nota 17)	-	1.200
Intereses de créditos a filiales	23	651
Otros ingresos financieros	18	37
	41	1.888
Gastos financieros:		
Intereses de préstamos, pólizas y otros conceptos	(4.006)	(2.929)
Intereses de deudas con filiales	(193)	(189)
Gastos financieros capitalizados	125	716
	(4.074)	(2.402)
Neto	(4.033)	(514)

17. Actividades interrumpidas

Como se indica en la nota 1 y 4-e con fecha 8 de junio de 2018 se otorga la escritura de segregación de la actividad patrimonial de la Sociedad, en ejecución del acuerdo adoptado por la Junta General Ordinaria de Accionistas celebrada con fecha 28 de abril de 2018 que aprobó el Proyecto de Segregación aprobado por el Consejo de Administración. La citada segregación tiene efectos contables desde el 1 de enero de 2018.

Conforme a las normas contables en vigor los ingresos y gastos de la actividad interrumpida (actividad patrimonial) debe presentarse en una sola línea en la cuenta de pérdidas y ganancias denominada "Resultado del ejercicio procedente de operaciones interrumpidas neto de impuestos", debiéndose reexpresar en esa misma línea el resultado neto de impuestos del ejercicio anterior. Teniendo en cuenta que la segregación de la actividad patrimonial ha tenido efectos contables de 1 de enero de 2018 solo se presenta el referido epígrafe para el ejercicio 2017.

A continuación se muestra el desglose, para el ejercicio 2017, de los ingresos y gastos de la actividad patrimonial reflejados en la cuenta de pérdidas y ganancias comparativa del ejercicio 2017 en el epígrafe "Resultado del ejercicio procedente de operaciones interrumpidas neto de impuestos".

	Ejercicio 2017 actividad segregada
OPERACIONES INTERRUMPIDAS (desglose)	
Importe neto de la cifra de negocios	8.382
Ventas	8.382
Trabajos realizados por la empresa para su activo	3.604
Aprovisionamientos	(3.604)
Trabajos realizados por otras empresas	(3.604)
Otros ingresos de explotación	620
Ingresos accesorios y otros de gestión corriente	620
Gastos de personal	(451)
Sueldos, salarios y asimilados	(347)
Cargas sociales	(104)
Otros gastos de explotación	(3.622)
Servicios exteriores	(2.383)
Tributos	(1.239)
Amortización del inmovilizado	(2.070)
Deterioro y resultado por enajenaciones del inmovilizado	1.124
Resultados por enajenaciones y otros	1.124
RESULTADO DE EXPLOTACIÓN	3.983
Ingresos financieros	7
De valores negociables y otros instrumentos financieros	
- En terceros	7
Gastos financieros	(1.507)
Por deudas con terceros	(1.507)
RESULTADO FINANCIERO	(1.500)
RESULTADO ANTES DE IMPUESTOS	2.483
Impuestos sobre beneficios	(621)
RESULTADO DEL EJERCICIO PROCEDENTE DE OPERACIONES INTERRUMPIDAS	1.862

18. Deudas y transacciones con empresas del grupo y otras operaciones vinculadas

El detalle de estos epígrafes del balance al 31 de diciembre de 2018 adjunto es el siguiente:

	Miles de Euros					
	Activo			Pasivo		Riesgo Neto
	Financieros no corrientes (Nota 8-c)	Financieros Corrientes (Nota 8-c)	Deudores Comerciales (Nota 8-d)	Financieros corrientes	Proveedores comerciales	
Empresas del Grupo-						
Insur Promoción Integral, S.L.U.	1.954	-	6.061	-	(29)	7.986
Hacienda La Cartuja, S.L.U.	36	4	350	(4.055)	(475)	(4.140)
Cominsur, S.L.U.	-	-	-	-	(24)	(24)
IDS Construcción y Desarrollo, S.A.U.	-	-	1.520	(8.372)	-	(6.852)
Insur Patrimonial, S.L.U.	56.839	-	3.663	-	32	60.534
IDS Andalucía Patrimonial, S.L.U.	-	-	52	-	-	52
IDS Córdoba Patrimonial, S.L.U.	-	-	-	-	(23)	(23)
IDS Huelva Patrimonial, S.L.U.	-	-	13	-	-	13
Parking Insur, S.A.U.	623	534	70	-	(1.325)	(98)
Insur Centros de Negocios, S.A.U.	159	-	(108)	-	-	51
Coopinsur, S.A.U.	-	-	-	-	(566)	(566)
Subtotal	59.611	538	11.621	(12.427)	(2.410)	56.933
Empresas Multigrupo-						
Desarrollos Metropolitanos del Sur, S.L.	-	-	23	-	2	25
IDS Palmera Residencial, S.A.	-	1.011	(2)	-	-	1.009
IDS Residencial Lo Moneros, S.A.	-	-	-	-	-	-
IDS Madrid Manzanares, S.A.	-	-	2	-	(2)	-
IDS Boadilla Garden Residencial, S.A.	-	-	2	-	-	2
Subtotal	-	1.011	25	-	-	1.036
Empresas Asociadas-						
Mosaico Desarrollos Inmobiliarios, S.A.	-	-	-	-	4	4
Subtotal	-	-	-	-	4	4
Total	59.611	1.549	11.647	(12.427)	(2.406)	57.974

El detalle de estos epígrafes del balance al 31 de diciembre de 2017 adjunto es el siguiente:

	Miles de Euros					
	Activo			Pasivo		Riesgo Neto
	Financieros no corrientes (Nota 8-c)	Financieros Corrientes (Nota 8-c)	Deudores Comerciales (Nota 8-d)	Financieros corrientes	Proveedores comerciales	
Empresas del Grupo-						
Insur Promoción Integral, S.L.U.	-	-	4.408	(76)	(29)	4.303
Hacienda La Cartuja, S.L.U.	36	-	139	(1.740)	(780)	(2.345)
Cominsur, S.L.U.	-	-	-	-	(23)	(23)
IDS Construcción y Desarrollo, S.A.U.	-	-	1.005	(10.113)	-	(9.108)
IDS Andalucía Patrimonial, S.L.U.	2.687	-	53	-	-	2.740
IDS Córdoba Patrimonial, S.L.U.	2.777	-	-	-	(29)	2.748
IDS Huelva Patrimonial, S.L.U.	2.336	-	14	-	-	2.350
Parking Insur, S.A.U.	624	312	28	-	(2.737)	(1.773)
Insur Centros de Negocios, S.A.U.	-	-	(28)	-	-	(28)
Coopinsur, S.A.U.	-	-	-	-	(566)	(566)
Empresas Multigrupo-						
Desarrollos Metropolitanos del Sur, S.L.	-	11	20	-	-	31
IDS Palmera Residencial, S.A.	8	1.000	(20)	-	-	988
IDS Residencial Lo Monteros, S.A.	-	-	-	-	-	-
IDS Madrid Manzanares, S.A.	-	-	1	-	(1)	-
IDS Boadilla Garden Residencial, S.A.	-	-	4	-	-	4
	8.468	1.323	5.624	(11.929)	(4.165)	(679)
Empresas Asociadas-						
Mosaico Desarrollos Inmobiliarios, S.A.	-	-	-	-	3	3
	-	-	-	-	3	3
	8.468	1.323	5.624	(11.929)	(4.162)	(676)

La Sociedad tiene concedida una póliza de crédito a la sociedad Hacienda la Cartuja, S.L.U. para la financiación de su circulante con un límite de 3 miles de euros en los ejercicios 2018 y 2017.

La sociedad tenía concedida a Insur Promoción Integral, S.L.U. (anteriormente denominada IDS Residencial, S.L.U.) una póliza de crédito para la financiación de su circulante con un límite de 20.000 miles de euros en el ejercicio 2016. Durante el ejercicio 2017, se amplió el límite hasta 25.000 miles de euros. Posteriormente, esta póliza fue capitalizada en la ampliación de capital por compensación de créditos mencionada en la Nota 8-c, en concreto por importe de 21.054 miles de euros. Al cierre de los ejercicios 2018 y 2017, la Sociedad tiene concedida otra póliza de crédito a Insur Promoción Integral, S.L.U para la financiación de su circulante con un límite de 10 millones de euros.

Con fecha 21 de diciembre de 2009, la Sociedad suscribió tres contratos de apertura de crédito con las sociedades IDS Andalucía Patrimonial, S.L.U., IDS Córdoba Patrimonial, S.L.U. e IDS Huelva Patrimonial, S.L.U. con un límite de 3.000 miles de euros para las dos primeras y de 2.500 miles de euros para IDS Huelva Patrimonial, S.L.U. En el ejercicio 2018 se novó el crédito de la sociedad IDS Córdoba Patrimonial, S.L.U. ampliándolo hasta la cantidad de 6.000 miles de euros. Como se ha indicado en la nota 8-c, con fecha 24 de octubre de 2018 la sociedad cedió las pólizas de crédito suscritas con las citadas participadas a Insur Patrimonial, S.L.U.. Los saldos que vivos de la citadas pólizas en la fecha de la cesión que ascendía conjuntamente a 10.143 miles de euros.

Los activos financieros no corrientes con la sociedad Insur Patrimonial, S.L.U. por un importe conjunto de 56.839 miles de euros está compuesto por: (i) saldo al cierre del ejercicio 2018, por importe de 48.039 miles de euros, del préstamo interno surgido como consecuencia de la segregación de la actividad patrimonial (véanse notas 1 y 8-c) (ii) saldo por importe 6.769 miles de euros de una póliza de crédito concedida a la mencionada participada con un límite de 20 millones de euros para la financiación de su circulante (iii) deuda por importe de 2.031 miles de euros pendiente al encontrarse pendiente de subrogación al cierre de ejercicio,

por parte de la entidad financiera, del préstamo incluido en la ampliación de capital realizada en esta participada con fecha 24 de octubre de 2018 y a la que ha hecho referencia en la nota 8-c.

A continuación se resumen las transacciones realizadas con empresas del Grupo durante el ejercicio 2018 y 2017:

Ejercicio 2018-

	Miles de euros											
	Insur Promoción Integral S.L.U.	Hacienda La Cartuja, S.L.U.	Insur Patrimonial, S.L.U.	IDS Construcción y Desarrollo, S.A.	IDS Andalucía Patrimonial, S.L.U.	IDS Córdoba Patrimonial, S.L.U.	IDS Huelva Patrimonial, S.L.U.	Parking Insur, S.A.U.	Insur Centros de Negocios, S.A.U.	Desarrollos Metropolitanos del Sur, S.L.	IDS Palmera Residencial S.A.	Total
Importe neto cifra negocios												
Arrendamientos											1	1
Construcción												
Gestión	1.776	251	201					18	2	4		2.252
Dividendos e intereses (*)	2.227		5.041		35	30	46	1.427	12			8.818
Ingresos financieros											23	23
Gastos financieros		(22)	(2)	(170)								(194)
Aprovisionamientos				(8)								(8)
Otros gastos de explotación		(8)										(8)

(*) El concepto de Dividendos e intereses incluye 7.446 miles de euros de dividendos a cuenta del resultado del ejercicio 2018 distribuidos por Parking Insur, S.A.U., Insur Promoción Integral, S.L.U. e Insur Patrimonial, S.L.U., resto del importe son intereses de créditos concedidos a otras filiales del Grupo.

Ejercicio 2017-

	Miles de euros									
	Insur Promoción Integral S.L.U.	Hacienda La Cartuja, S.L.U.	Cominsur, S.L.U.	IDS Construcción y Desarrollo, S.A.	IDS Andalucía Patrimonial, S.L.U.	IDS Córdoba Patrimonial, S.L.U.	IDS Huelva Patrimonial, S.L.U.	Parking Insur, S.A.U.	IDS Palmera Residencial S.A.	Total
Importe neto cifra negocios										
Arrendamientos	-	-	-	-	-	-	-	415	-	415
Construcción	34	-	-	-	-	-	-	-	284	318
Gestión	1.093	134	-	723	21	-	11	16	-	1.998
Dividendos	-	-	-	-	-	-	-	1.200	-	1.200
Ingresos financieros	415	-	88	-	37	28	32	27	24	651
Gastos financieros	-	(58)	-	(131)	-	-	-	-	-	(189)
Aprovisionamientos	-	-	-	(16.922)	-	-	-	-	-	(16.922)
Otros gastos de explotación	-	-	-	-	-	-	-	(194)	-	(194)

La Sociedad tiene suscritos con varias sociedades del Grupo contratos para la gestión integral de sus actividades. Los ingresos devengados en los ejercicios 2018 y 2017 por este concepto figuran en los cuadros anteriores.

En el ejercicio 2018 la Sociedad ha recibido 7.446 miles de euros en concepto de dividendos a cuenta del resultado del ejercicio 2018 distribuidos por sus siguientes filiales:

	Miles de Euros	
	2018	2017
Parking Insur, S.A.U.	1.400	1.200
Insur Promoción Integral, S.L.U.	2.186	-
Insur Patrimonial, S.L.U.	3.860	-
Total	7.446	1.200

En opinión de los Administradores de la Sociedad estas transacciones se han realizado en condiciones de mercado.

Al 31 de diciembre de 2018, la Sociedad ha prestado garantías y ha afianzado a sociedades participadas 100% por importe de 26.257 miles de euros. De este importe, 7.964 miles de euros afianza avales concedidos por entidades financieras y 18.293 miles de euros afianzan préstamos concedidos.

Durante el ejercicio 2018 y 2017, sociedades vinculadas a administradores de la Sociedad han prestado servicios de control de accesos a obras y edificaciones y servicios jurídicos. Las operaciones antes descritas se han realizado en condiciones normales de mercado y forman parte de la actividad normal de las operaciones.

En el ejercicio 2018, Bon Natura, S.A., ha concedido un préstamo a IDS Residencial Los Monteros, S.A. por un importe de 120 miles de euros, al igual que el resto de los socios y en proporción a su participación en el capital social.

19. Garantías comprometidas con terceros

La Sociedad, en el desarrollo normal de su actividad tiene constituidos a 31 de diciembre de 2018 avales en favor, básicamente, de diferentes entidades por importe de 3.673 miles de euros (6.903 miles de euros al 31 de diciembre de 2017) en garantía de la ejecución de obras de construcción y promoción.

20. Retribución y otras prestaciones al consejo de administración y a la alta dirección

Las retribuciones devengadas durante el ejercicio 2018 y 2017 por los miembros del Consejo de Administración y la Alta Dirección de Inmobiliaria del Sur, S.A., clasificadas por conceptos, han sido las siguientes:

Ejercicio 2018-

	Miles de euros							
	Sueldos	Retribución Fija*	Dietas*	Retribución variable*	Prestación de servicios	Primas de seguros	Indemn. por cese	Pagos basados en instrumentos de patrimonio
Consejo de Administración	248 (2)	322	274	-	-	-	-	45 (3)
Alta dirección	221 (1)							44 (3)

(1) El único miembro perteneciente a la alta dirección es el Director General.

(2) Retribución por las funciones ejecutivas del Presidente del Consejo de Administración.

(3) Véase Nota 4-n y Nota 16-e.

(*) Retribución del Consejo de Administración de carácter fijo y dietas de asistencia a reuniones del Consejo y de Comisiones del mismo, conforme al artículo 51 de los Estatutos Sociales. La Junta General Ordinaria de Accionistas de fecha 28 de abril de 2018 modificó el artículo 51 de los Estatutos Sociales eliminando la retribución variable que consistía en una retribución del 3,5% del Beneficio consolidado después de impuestos. Esta modificación ya tiene efectos en el ejercicio 2018.

Ejercicio 2017-

	Miles de euros							
	Sueldos	Retribución Fija*	Dietas*	Retribución variable*	Prestación de servicios	Primas de seguros	Indemn. por cese	Pagos basados en instrumentos de patrimonio
Consejo de Administración	217 (2)	47	295	146	-	-	-	30 (3)
Alta dirección	179 (1)	-	-	-	-	-	-	44 (3)

(1) El único miembro perteneciente a la alta dirección es el Director General.

(2) Retribución por las funciones ejecutivas del Presidente del Consejo de Administración.

(3) Véase Nota 4-n y Nota 16-e.

(*) Retribución del Consejo de Administración de carácter fijo, variable y dietas de asistencia a reuniones del Consejo y de Comisiones del mismo, conforme al artículo 51 de los Estatutos Sociales.

Durante el ejercicio 2018 los miembros del Consejo de Administración han devengado un importe de 270 miles de euros por su participación estatutaria (146 miles de euros en el ejercicio 2017), establecida en el artículo 51º de los Estatutos Sociales.

Adicionalmente, determinados consejeros, no ejecutivos, han percibido una retribución fija por su mayor dedicación y responsabilidad y ostentar algún cargo en el seno del Consejo o en alguna de sus Comisiones por importe de 52 miles de euros (47 miles de euros en el ejercicio 2017).

Al 31 de diciembre de 2018 y 2017 los miembros del Consejo de Administración de la Sociedad no eran titulares de anticipos o créditos concedidos o avalados por ésta. Asimismo, tampoco se habían contraído por la Sociedad compromisos en materia de seguros de vida, ni de complementos de pensiones, respecto a los citados Administradores de la Sociedad.

Al cierre del ejercicio 2018 ni los miembros del Órgano de Administración de Inmobiliaria del Sur, S.A. ni las personas vinculadas a los mismos según se define en la Ley de Sociedades de Capital han comunicado

a los demás miembros del Órgano de Administración situación alguna de conflicto, directo o indirecto, que pudieran tener con el interés de la Sociedad.

21. Otra Información

a) Personal-

El número medio de personas empleadas durante el ejercicio 2018 y 2017, detallado por categorías, es el siguiente:

Categoría	2018	2017
Dirección General	1	1
Directores de Departamento	3	3
Jefes y mandos	7	
Técnicos	1	1
Personal de Administración	14	20
Comerciales	2	3
Comunicación y Marketing	-	-
Personal de Obra	-	-
Gerentes de promoción	-	-
Otros	3	5
	31	33

Asimismo, la distribución por sexos al término del ejercicio 2018 y 2017, detallado por categorías, es el siguiente:

Categoría	2018		2017	
	Mujeres	Hombres	Mujeres	Hombres
Dirección General	-	1	-	1
Directores de Departamento	1	1	2	1
Jefes y mandos	2	6		
Técnicos	-	-	1	1
Personal de Administración	8	4	14	7
Comerciales	-	-	1	2
Comunicación y Marketing	-	-	-	-
Personal de Obra	-	-	-	-
Gerentes de promoción	-	-	-	-
Otros	1	-	1	4
	12	12	19	16

La Sociedad no cuenta personal con discapacidad mayor o igual del 33% al cierre del ejercicio 2018.

b) Honorarios de auditoría-

Durante el ejercicio 2018 y 2017, los honorarios relativos a los servicios de auditoría de cuentas y a otros servicios prestados por el auditor de la Sociedad, Deloitte, S.L., o por una empresa vinculada al auditor por control, propiedad común o gestión han sido los siguientes (en miles de euros):

Ejercicio 2018-

Descripción	Servicios prestados por el auditor de cuentas y por empresas vinculadas
Servicios de Auditoría	44
Total servicios de Auditoría y Relacionados	44
Otros Servicios	-
Total Servicios Profesionales	44

Ejercicio 2017-

Descripción	Servicios prestados por el auditor de cuentas y por empresas vinculadas
Servicios de Auditoría	44
Total servicios de Auditoría y Relacionados	44
Otros Servicios	-
Total Servicios Profesionales	44

c) Prima de seguro de responsabilidad civil de los Administradores

El importe satisfecho durante los ejercicios 2018 y 2017 por la prima de seguro de responsabilidad civil de los Administradores por daños ocasionados por actos u omisiones asciende 14 miles de euros en ambos ejercicios.

22. Hechos posteriores

No se han producido hechos relevantes, adicionales a los comentados en la nota 8-c, con posterioridad al cierre del ejercicio 2018 que pudieran afectar a la imagen fiel de las cuentas.

Inmobiliaria Del Sur, S.A.

Informe de Gestión del
ejercicio terminado el
31 de diciembre de 2018

Inmobiliaria del Sur, S.A.
Informe de Gestión del Ejercicio
terminado el 31 de diciembre de 2018.

I.- MODELO DE NEGOCIO Y ESTRUCTURA SOCIETARIA.

Inmobiliaria del Sur, S.A es la matriz del Grupo de Sociedades "Grupo Insur" que desarrolla las dos siguientes actividades principales:

1º.- Actividad de promoción, fundamentalmente residencial, para transformar mediante una gestión integrada los suelos adquiridos en productos terminados destinados a la venta. Es una actividad cíclica, con largos procesos de maduración y en los que el reconocimiento de los ingresos y resultados se difieren contablemente al momento de la entrega en escritura pública de los inmuebles al comprador.

Una parte sustancial de esta actividad se realiza mediante joint ventures con terceros, ya sean instituciones financieras o inversores privados, a través de sociedades consideradas negocios conjuntos, que consolidan por el método de la participación, en las que el Grupo toma una participación significativa - salvo excepciones, el 50% - y a las cuales el Grupo presta servicios de gestión y construcción con la correspondiente contraprestación.

Para obtener una mejor calidad de los productos desarrollados, una mayor personalización de los mismos y un mayor control de las obras, el Grupo realiza con carácter instrumental la actividad de construcción, tanto para las promociones propias, como para las que desarrolla con terceros a través de negocios conjuntos.

2º.- Actividad patrimonial, consistente en el arrendamiento de activos terciarios (locales, oficinas y plazas de aparcamiento), previamente desarrollados por el Grupo. Con esta actividad se generan ingresos y beneficios recurrentes. Se incluye también dentro de esta actividad la venta de los activos afectos a la misma, una vez alcanzado su grado de madurez.

Inmobiliaria del Sur, S.A., matriz del Grupo, en base a la habilitación contenida en el acuerdo de la Junta General de Accionistas de 28 de abril de 2018 ha procedido a segregar durante este ejercicio, en favor de una nueva sociedad, filial 100% de ella, denominada Insur Patrimonial, S.L.U. la totalidad de la actividad de arrendamiento, culminando con ello el proceso de reorganización societaria de sus actividades, en virtud del cual, Inmobiliaria del Sur, S.A., como matriz del Grupo, se convierte en una sociedad holding, titular de dos sociedades cabeceras que aglutinan cada una de ellas las dos actividades principales, Insur Promoción Integral, S.L.U, para la actividad de promoción, incluyendo construcción, e Insur Patrimonial, S.L.U. para la actividad arrendamientos.

Con esta separación y filialización de las actividades se persiguen los siguientes objetivos: (i) optimizar la gestión de los diferentes negocios, (ii) mejorar la asignación de los recursos, (iii) mejorar la gestión del riesgo de cada una de las actividades y (iv) mejorar la percepción, comprensión y análisis de los distintos negocios del Grupo, tanto por los analistas e inversores, como por otros terceros.

La estructura societaria del Grupo, después de esta reorganización es la siguiente:

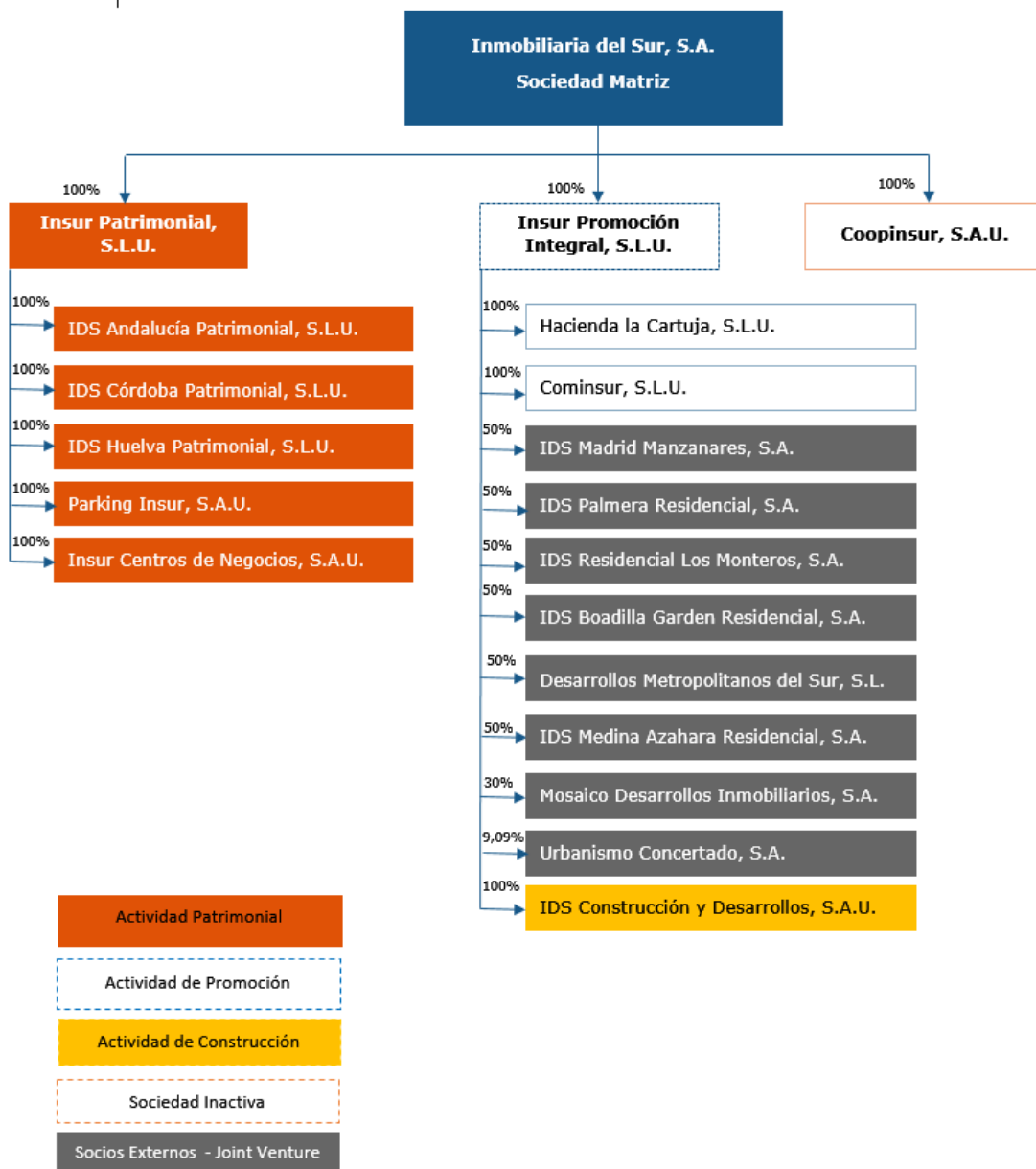

II.- EVOLUCIÓN Y PRINCIPALES MAGNITUDES.

No obstante haberse culminado el proceso de reorganización societaria durante el ejercicio 2018, en la cuenta de pérdidas y ganancias figuran ingresos por ventas de edificaciones procedentes de productos en curso y terminados que no se traspasaron en su día a la sociedad cabecera de la actividad de promoción e ingresos por arrendamientos de activos que no formaban parte de esta actividad a 31 de diciembre de 2017, fecha tomada para la asignación de los activos y pasivos de la actividad segregada.

Las actividades son, cada vez en menor medida, desarrolladas por la sociedad matriz. Por ello, para analizar las principales magnitudes del ejercicio y su evolución respecto al ejercicio precedente deben tomarse las cifras de sus Estados Financieros Consolidados y no las cifras individuales.

Con la reestructuración societaria culminada en este ejercicio, Inmobiliaria del Sur, ha adquirido la condición de sociedad Holding del Grupo, lo que a efectos contables significa que los ingresos que provienen de dividendos e intereses por préstamos de sociedades filiales se consideran como parte del epígrafe "Importe neto de la cifra de negocios".

No obstante lo anterior, se exponen a continuación algunas de las magnitudes fundamentales del Balance y la Cuenta de Pérdidas y Ganancias individuales de Inmobiliaria del Sur, S.A. del ejercicio 2018.

A) MAGNITUDES ECONÓMICAS.

MAGNITUDES ECONÓMICAS	miles €
Cifra de negocio	39.961
Rdo. de explotación	11.966
Rdo. antes de impuesto	7.529
Rdo. del ejercicio	7.566

B) MAGNITUDES FINANCIERAS

DEUDA FINANCIERA NETA	miles €
(+) Deuda financiera no corriente l/p	83.690
(+) Obligaciones y otros valores negociables c/p	23.269
(+) Deuda financiera corriente l/p	4.891
(+) Deuda financiera corriente c/p	21.223
Deuda financiera bruta	133.073
(-) Efectivo y otros activos líquidos	11.162
Deuda financiera neta	121.911

III.- La acción de Inmobiliaria del Sur.

Los títulos de Inmobiliaria del Sur están integrados en el Sistema de Interconexión Bursátil (SIBE), en la modalidad de Contratación continua desde el 1 de abril de 2015. Las acciones de Inmobiliaria del Sur están admitidas a cotización en las Bolsas de Valores de Madrid y de Valencia.

A la fecha actual, el capital social de Inmobiliaria del Sur, S.A., asciende a 33.943.694,00 euros, integrado por 16.971.847 acciones de 2,00 euros de valor nominal cada una de ellas.

La cotización de la acción, al cierre del ejercicio 2018 se situó en 10,30 euros, siendo la cotización media de la acción en el último trimestre de 2018 de 10,54 euros. La capitalización bursátil de la sociedad, a 31 de diciembre de 2018, se sitúa en 174.810 miles €. El volumen de títulos negociados durante el ejercicio 2018 fue de 1.481 miles de títulos con un volumen de negociación de 17.881 miles €.

Al amparo de la Circular 1/2017, de 26 de abril, de la Comisión Nacional del Mercado de Valores, y con el objetivo único de favorecer la liquidez de las transacciones y la regularidad de la cotización de sus acciones y dentro de los límites establecidos en la autorización otorgada por la Junta General de Accionistas para la adquisición de acciones propias, con fecha 15 de enero de 2019 la Sociedad suscribió con Bankinter, S.A., un contrato de liquidez para la realización de operaciones de compra y venta de acciones propias de la Sociedad.

Al 31 de diciembre de 2018, el Grupo, a través de su sociedad dominante, posee 132.411 acciones propias representativas del 0.78% de su capital social, de las cuales 99.029 están vinculadas al plan de retribución variable a largo mediante entrega de acciones para el equipo directivo.

El detalle de las operaciones en autocartera es el siguiente:

Detalle operaciones autocartera en 2018

Inmbiliaria del Sur, S.A.		Totales
Nº de Títulos al inicio del ejercicio	132.411	132.411
Nº títulos vendidos	0	0
Nº de títulos al cierre del ejercicio	132.411	132.411
Porcentaje de participación	0,78%	0,78%

IV.- Inversiones en investigación y desarrollo y hechos posteriores.

La Sociedad no ha incurrido en ningún tipo de inversión en investigación y desarrollo (I+D) durante el ejercicio 2018. No obstante tal y como se indica en el apartado XI-d el Grupo está impulsando la transformación tecnológica de la compañía.

No se han producido hechos significativos con posterioridad al cierre del ejercicio.

V.- Información sobre el Periodo Medio de Pago a Proveedores.

La disposición final segunda de la ley 31/2014, de 3 de diciembre, por la que se modifica la Ley de Sociedades de Capital para la mejora del gobierno corporativo, modifica la disposición adicional tercera de la ley 15/2010, del 5 de julio, de modificación de la Ley 3/2004, del 29 de diciembre, por la que se establecen

medidas de lucha contra la morosidad en las operaciones comerciales, para requerir que todas las sociedades mercantiles incluyan de forma expresa su período medio de pago a proveedores. Con este objetivo el Instituto de Contabilidad y Auditoría de Cuentas, en su resolución de 29 de enero de 2016 publicada en el BOE nº 30 de 4 de febrero de 2016, establece el método para el cálculo de período medio de pago a proveedores a partir de los ejercicios iniciados el 1 de enero de 2015.

El deber de información afecta a las operaciones comerciales de pago. Es decir, a los acreedores comerciales incluidos en el correspondiente epígrafe del pasivo corriente del modelo de balance. Por lo tanto, la norma deja fuera de su ámbito objetivo de aplicación a los acreedores o proveedores que no cumplen tal condición para el sujeto deudor que informa, como son los proveedores de inmovilizado o los acreedores por operaciones de arrendamiento financiero.

En relación con esta obligación, se suministra esta información en el siguiente cuadro referente a las operaciones comerciales de la Sociedad correspondientes a entrega de bienes y prestaciones de servicios devengadas en el ejercicio.

	Ejercicio 2018	Ejercicio 2017
	Días	Días
Período medio de pago a proveedores	28,27	55,77
Ratio de operaciones pagadas	20,21	54,73
Ratio de operaciones pend. de pago	53,51	61,36
	Importe (miles €)	Importe (miles €)
Total pagos realizados	23.541	4.929
Total pagos pendientes	197	789

Los Administradores de la Sociedad tomarán las medidas oportunas para seguir reduciendo el periodo medio de pago a proveedores a los niveles permitidos por la ley mencionada anteriormente.

VI.- Uso de instrumentos financieros

1º.-Políticas de gestión de riesgos

La gestión de los riesgos financieros de la Sociedad está centralizada en la Dirección Financiera, la cual tiene establecidos los mecanismos necesarios para controlar la exposición a las variaciones en los tipos de interés y tipos de cambio, así como a los riesgos de crédito y liquidez. A continuación se indican los principales riesgos financieros que impactan a la Sociedad:

a) Riesgo de tipo de interés-

Las variaciones de los tipos de interés modifican el valor razonable de aquellos activos y pasivos que devengan un tipo de interés fijo así como los flujos futuros de los activos y pasivos referenciados a un tipo de interés variable.

La estructura de riesgo financiero al 31 de diciembre de 2018 es la siguiente: de la deuda financiera a esta fecha, que asciende a 133.073 miles €, 39.684 miles € corresponden a financiación referenciada a tipo fijo y el resto se encuentra referenciada a tipo de interés variable (Euribor).

En el ejercicio 2017 la Sociedad contrató un instrumento financiero de tipo CAP por un nominal de 50 millones de euros a un plazo de 7 años y con revisiones anuales.

b) Riesgo de liquidez-

La Sociedad mantiene una política de liquidez consistente en la contratación de facilidades crediticias comprometidas e inversiones financieras temporales por importe suficiente para soportar las necesidades previstas por un periodo que esté en función de la situación y expectativas de los mercados de deuda y de capitales.

La situación del mercado inmobiliario presenta claros signos de mejora, lo que se ha traducido también en la disposición del sistema de financiero a la concesión de financiación al sector bajo unas premisas más exigentes, pero que están permitiendo a la Sociedad y su Grupo la financiación de sus proyectos.

Adicionalmente es preciso destacar las siguientes circunstancias:

- A 31 de diciembre de 2018 la Sociedad dispone de efectivo y otros activos líquidos equivalentes por importe de 14.162 miles de euros (11.834 miles de euros en el ejercicio 2017) y el importe de los activos realizables a corto plazo que figuran en el balance adjunto es superior a las obligaciones a corto plazo.
- Las ventas comerciales de unidades de producto terminado suscritas con clientes al 31 de diciembre de 2018 ascienden a 950 miles de euros (16.049 miles de euros en el ejercicio 2017).
- La Sociedad puede disponer de cantidades adicionales a las dispuestas a 31 de diciembre de 2018 de préstamos hipotecarios promotor, por importe de 1.771 miles de euros como disposiciones vinculadas a entrega de viviendas.
- Dispone así mismo de terrenos y solares y promociones cuyo valor de coste asciende a 11.544 miles de euros libre de cargas y gravámenes y sin financiación asociada.
- En relación a los préstamos sobre solares, los Administradores de la Sociedad estiman que serán novados a su vencimiento. Respecto a la financiación hipotecaria subrogable, parte de la misma será subrogada por los clientes con la venta de unidades inmobiliarias.

Todo ello permite concluir que la Sociedad tiene cubiertas las necesidades de financiación de sus operaciones, aún en el caso de que las condiciones del mercado inmobiliario y de financiación empeorasen.

Respecto a la estructura de capital que la Sociedad presenta al 31 de diciembre de 2018, se compone básicamente de deudas con entidades de crédito registradas en los epígrafes "Pasivo no corriente" por importe de 83.690 miles de euros (Nota 13) y "Pasivo corriente" por importe de 49.383 miles de euros, incluidos los pagarés emitidos pendientes de vencimiento (Nota 13). A la fecha actual, la Sociedad no tiene deuda financiera sujeta al cumplimiento de covenants contractuales o covenants financieros.

c) Riesgo de crédito-

La Sociedad no tiene riesgo de crédito significativo ya que el cobro a sus clientes de promociones está garantizado por el bien transmitido y las colocaciones de tesorería se realizan con entidades de elevada solvencia, en las que el riesgo de contraparte no es significativo.

Por lo que respecta a la actividad de patrimonio en renta, la concentración del riesgo de clientes no es relevante ya que, a excepción de los organismos públicos en su conjunto, ningún cliente privado o grupo representa más del 10% de los ingresos de este segmento de negocio.

d) Riesgo de tipo de cambio-

La Sociedad no tiene un riesgo de tipo de cambio significativo ya que la totalidad de sus activos y pasivos, ingresos y gastos están denominados en euros

VII.- Descripción de los principales riesgos e incertidumbres a la que se enfrenta la Sociedad.

La Sociedad cuenta con una política de control y gestión de riesgos a través de la cual identifica los principales riesgos a los que se encuentra expuesto, y tiene implementado sistemas de control para minimizarlos.

En el apartado E del Informe Anual de Gobierno Corporativo se describe el Sistema implantado sobre control y gestión de riesgos.

Los principales riesgos relacionados con el sector, los mercados y el propio desarrollo de la actividad son los siguientes:

- Cambios adversos en la situación económica o política.

La actividad inmobiliaria es una actividad cíclica sujeta a la situación del entorno económico-financiero general. En esta actividad, los cambios en la situación económica, tanto a nivel mundial como nacional o regional, en las tasas de ocupación y empleo, los tipos de interés, la inflación, la legislación fiscal, cambios regulatorios y políticos así como la confianza de los consumidores, entre otros factores, afectan considerablemente a los mercados inmobiliarios. Cualquier cambio desfavorable en estos factores, en las tendencias económicas, demográficas, políticas o sociales en Europa y en España en particular, podría traducirse en una ralentización o incluso en una crisis del mercado inmobiliario.

- Competencia del sector inmobiliario español.

El sector inmobiliario en España es altamente competitivo, caracterizándose por la existencia de pocas barreras de entrada a nuevas empresas. No obstante, en el actual ciclo del sector inmobiliario existen mayores barreras de entrada que en el anterior ciclo expansivo, como consecuencia del endurecimiento de las condiciones de financiación del sector por parte al sector financiero, lo que impide la entrada de operadores con escasa capacidad financiera. Los competidores de la Sociedad y de su Grupo son normalmente empresas de ámbito nacional o local, e incluso internacional, las cuales pueden tener mayor tamaño o recursos financieros.

Esta competencia se ha visto aún más acentuada con la incorporación de nuevos actores al sector inmobiliario como, por ejemplo, las entidades financieras que buscan “deshacerse” de los activos inmobiliarios, incluyendo aquellos adquiridos por la ejecución de préstamos incobrados, y la Sociedad de Gestión de Activos Procedentes de la Reestructuración Bancaria (SAREB), entidad privada creada en noviembre de 2012 para ayudar al saneamiento del sector financiero español y, en concreto, de las entidades que acumulaban una excesiva exposición al sector inmobiliario. Adicionalmente, las sociedades anónimas cotizadas de inversión en el mercado inmobiliario (las “SOCIMI”) se incorporaron al mercado español respaldadas por inversores tanto españoles como internacionales, principalmente fondos de inversión internacionales, altamente profesionalizados, de gran tamaño y solvencia. Recientemente se está produciendo un proceso de concentración de compañías promotoras que han servido de vehículos para la inversión, fundamentalmente en suelos finalistas, de fondos internacionales en sector de la promoción residencial. Además, algunos de estos fondos internacionales tienen en su estrategia acceder a cotizar sus títulos en el mercado bursátil como medio para materializar las plusvalías de sus inversiones.

Como consecuencia de la incorporación de estos nuevos actores en el mercado inmobiliario ha aumentado la competencia para la compra de suelos y solares para el desarrollo de las actividades. En el caso del Grupo, del cual Inmobiliaria del Sur es sociedad dominante, el Consejo de Administración aprobó en el ejercicio 2015 un Plan Estratégico para los ejercicios 2016-2020. Las inversiones previstas para el desarrollo del Plan están sustancialmente realizadas a la fecha actual en lo referente a la actividad de promoción inmobiliaria y en un porcentaje significativo para la actividad patrimonial.

- Riesgos propios de la gestión de los activos inmobiliarios.

Los desarrollos inmobiliarios requieren un plazo de ejecución de varios meses/años durante los cuales se pueden producir múltiples circunstancias que afecten negativamente a los mismos como problemas técnicos, cambios regulatorios, relaciones con contratistas, subcontratistas o proveedores, accidentes laborales, climatología adversa, desastres naturales, cambios en los requerimientos del comprador, etc. que pueden alargar o retrasar la duración de la construcción. Así mismo se pueden producir anulaciones en sede judicial del planeamiento urbanístico, tanto de carácter general como parcial, como de los sistemas de gestión de urbanística de las unidades de ejecución. Adicionalmente, un cambio de ciclo en el sector entre la fecha de la inversión y la fecha de venta del proyecto inmobiliario podría tener un impacto negativo en la rentabilidad de las inversiones realizadas. Estos factores podrían ocasionar costes adicionales a los inicialmente previstos, resolución de compromisos de venta, disminución de los precios de venta, alargamiento de los plazos de comercialización o aumento de los costes financieros y operativos, entre otros, lo que podría ocasionar un impacto sustancial negativo en sus actividades, sus resultados de explotación y su situación financiera.

- Cambios de la normativa aplicable, por tratarse el sector inmobiliario de un sector regulado.

En general, la sociedad está sujeta a numerosa legislación española y de la Unión Europea sobre activos inmobiliarios, desarrollo y planeamiento urbanístico, seguridad y salud, cuestiones técnicas, impuestos, protección de datos, prevención del blanqueo de capitales y financiación del terrorismo, medioambiente y protección de los consumidores, entre otros. La administración o los gobiernos a nivel local, regional, nacional y de la Unión Europea pueden imponer sanciones por incumplimiento de estas normas. Asimismo, cualquier cambio sustancial en estas disposiciones legales y reglamentarias, o un cambio que afecte al modo en que estas se aplican o interpretan, o en sus requisitos de cumplimiento, podría obligar a la Sociedad a modificar sus planes de desarrollo o a asumir costes adicionales.

Habitualmente, esta normativa otorga amplio margen de discrecionalidad a las autoridades administrativas competentes. La legislación está sujeta a posibles cambios que incluso podrían tener efectos retroactivos y, por tanto, afectar negativamente a licencias y autorizaciones ya concedidas, a gastos de la propiedad y costes de transferencia, al valor de los activos. Estos cambios normativos podrían también afectar negativamente al uso al que inicialmente la Sociedad tenía previsto destinar un inmueble y podrían igualmente provocar un aumento en los costes de inversión o en los gastos corrientes.

Cualquiera de estas circunstancias podría tener un impacto sustancial en las actividades, los resultados de explotación y la situación financiera de la Sociedad.

- Dificultades para la desinversión.

Las inversiones inmobiliarias son relativamente ilíquidas debido a su propia naturaleza. A pesar de que la evolución de indicadores tales como la confianza del consumidor, el empleo, los tipos de interés, las exportaciones e importaciones, el índice de producción industrial o la compra de vehículos muestran una recuperación económica y la consolidación de un cambio de ciclo del mercado inmobiliario español, la iliquidez de las inversiones inmobiliarias podría (i) limitar la capacidad de la Sociedad de convertir los activos inmobiliarios en efectivo en un periodo de tiempo breve; (ii) exigir una reducción significativa de su precio; y (iii) obligar a la Sociedad a mantener los activos inmobiliarios en su cartera durante más tiempo del inicialmente previsto.

Por tanto, la capacidad de la Sociedad para modificar la composición de su cartera inmobiliaria en respuesta a cambios coyunturales, económicos u otros factores, podría verse limitada, lo cual podría provocar un impacto en las actividades, los resultados de explotación y la situación financiera de la Sociedad.

La Sociedad cuenta con activos patrimoniales destinados al arrendamiento (oficinas y locales comerciales) que se encuentran ubicados principalmente en Sevilla, mercado menos líquido que otros nacionales o internacionales, no obstante la Sociedad y su Grupo en su Plan Estratégico 2016-2020 tiene planificado la inversión en este segmento en otras áreas geográficas. Respecto al segmento de promoción sus activos se

encuentran más diversificados geográficamente y ubicados en mercados de demanda contrastada.

- Retrasos en el desarrollo de las promociones por demoras en la obtención de licencias, permisos y autorizaciones.

La Sociedad está obligado a obtener determinadas licencias, permisos y autorizaciones, tales como licencias de obra, de ocupación o de actividad. Dado que la concesión de tales licencias o permisos por parte de las autoridades puede prolongarse en el tiempo o incluso no producirse, la Sociedad podría ver limitada o impedida la posibilidad de explotar sus activos inmobiliarios. Todo ello puede provocar un impacto en las actividades, los resultados y la situación financiera de la Sociedad.

Respecto a los riesgos financieros (tipo de interés, liquidez o de crédito), los riesgos fiscales y los riesgos de cumplimiento (en materia de prevención de blanqueo de capitales, protección de datos, riesgos penales, en materia de protección de los consumidores, etc.) nos remitimos a la nota 9 de la Memoria de las Cuentas Anuales individuales.

VIII.- Medidas Alternativas de Rendimiento (European Securities and Markets Authority).

A continuación se incluye un glosario explicativo de las medidas alternativas de rendimiento (Alternativa Performance Measures), incluyendo la definición y relevancia de las mismas para Inmobiliaria del Sur, de conformidad con las recomendaciones de la European Securities and Markets Authority (ESMA) publicadas en octubre de 2015 (ESMA Guidelines on Alternative Performance Measures).

Las medidas alternativas de rendimiento (APMs) incluidas en la tabla anterior tienen su origen en partidas de los estados financieros o en información contenida en las notas explicativas de la memoria de las cuentas anuales. Se incluyen a continuación los cálculos que permiten obtener cada uno de los importes para los ejercicios 2018 y 2017.

Medida Alternativa de Rendimiento (APM)	Forma de cálculo	Definición/Relevancia
Endeudamiento financiero neto	Calculado como la suma de las partidas " <i>Deudas con entidades de crédito</i> ", " <i>Acreedores por arrendamiento financiero</i> " del Pasivo no corriente y " <i>Deudas con entidades de crédito a largo plazo</i> ", " <i>Deudas con entidades de crédito a corto plazo</i> " y " <i>Acreedores por arrendamiento financiero</i> " del Pasivo corriente, menos " <i>Efectivo y otros activos líquidos equivalentes</i> "	Magnitud relevante para analizar la situación financiera.
GAV (Gross Asset Value)	Valor de la totalidad de los activos en cartera, obtenido por valoradores externos, antes de restar los costes de transacción.	Indicador de análisis estándar en el sector inmobiliario.

Medida Alternativa de Rendimiento (APM)	Miles de euros	
	Individual	
	31.12.2018	31.12.2017
Endeudamiento financiero neto:		
Pasivo no corriente-		
Deudas con entidades de crédito	83.690	99.691
Acreedores por arrendamiento financiero	-	-
Pasivo corriente-		
Obligaciones y otros valores convertibles	23.269	4.345
Deudas con entidades de crédito a largo plazo	4.891	17.155
Deudas con entidades de crédito a corto plazo	21.223	19.749
Acreedores por arrendamiento financiero	-	-
Efectivo y otros activos líquidos equivalentes	(14.162)	(11.834)
Endeudamiento financiero neto	118.911	129.106
GAV de inversiones inmobiliarias	1.925	259.497

IX.- Otra información.

a) Información sobre personal.

Grupo INSUR está profundamente convencido de que el capital humano es el factor determinante de la empresa: sin un gran equipo humano no se puede ser competitivo y desarrollar una empresa sostenible en el tiempo. Lo que hoy es nuestro Grupo, no podría explicarse si no hubiera contado con un equipo humano como el que tiene, preparado, cohesionado, alineado con sus objetivos y estrategias, y comprometido con su futuro. Este equipo se ha conformado a partir de una política de recursos humanos basada en la búsqueda de personas con talento, capacidad y espíritu de compromiso, y en la promoción interna, como elemento motivador para el desarrollo de la carrera profesional.

La compañía está comprometida con sus empleados en ofrecerles una empresa a la que se sientan orgullosos de pertenecer, desarrollando su talento, protegiendo la conciliación de la vida personal, familiar y laboral, y proporcionando un clima de trabajo óptimo mediante el fomento de valores como el respeto y la colaboración, permitiéndonos todo ello retener y atraer el talento y resultar una empresa atractiva para el desempeño de su profesión.

A fecha 31 de diciembre de 2018, el equipo humano de Grupo Insur está formado por 174 personas, de las cuales un 30% son mujeres y un 70% hombres. Durante 2018 se ha producido un incremento de la plantilla de un 9,5%, que unido al incremento del 23% del año 2017, ha supuesto un incremento acumulado de casi un 35% en el último bienio (a finales de 2016 la plantilla era de 129 personas).

La plantilla de Grupo Insur posee una elevada cualificación. Del total de empleados, 46 son directivos y titulados de grado superior y 54 son técnicos y titulados de grado medio

El índice de rotación del Grupo se sitúa en un 8,24%, disminuyendo respecto a 2017 que se situaba en un 8,61%.

La distribución geográfica de la plantilla es la siguiente:

Provincia	2018	2017	2016
Sevilla	60,34%	61,88%	69,23%
Córdoba	4,02%	5%	2,30%
Málaga	17,82%	17,50%	16,16%
Madrid	14,94%	12,50%	8,46%
Cádiz	2,30%	0,63%	0,77%
Huelva	0,57%	2,50%	3,07%

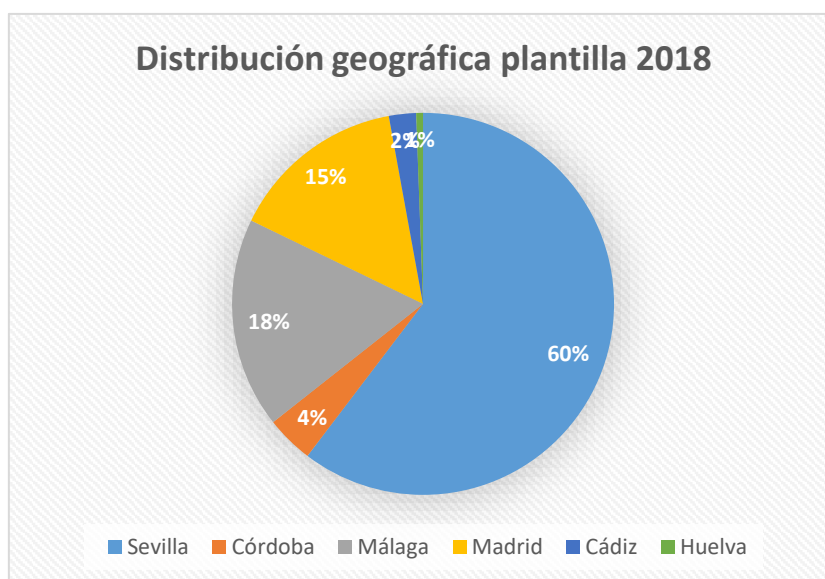

La distribución de la plantilla por sexo y categorías laborales es la siguiente:

Directivos y titulados de grado superior	2018	2017	2016
Hombres	26	24	23
Mujeres	20	18	11
Técnicos y titulados de grado medio			
Hombres	45	38	30
Mujeres	9	6	3
Resto de personal asalariado			
Hombres	51	49	38

	Mujeres	23	24	24
TOTAL HOMBRES		122	111	91
TOTAL MUJERES		52	48	38
TOTAL PLANTILLA		174	159	129

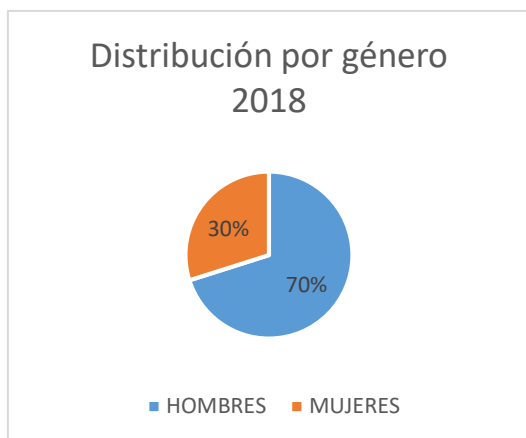

La distribución de la plantilla por edades es la siguiente:

Rango de edad	Nº empleados
<30	16
30-40	31
40-50	87
50-60	36
>60	4

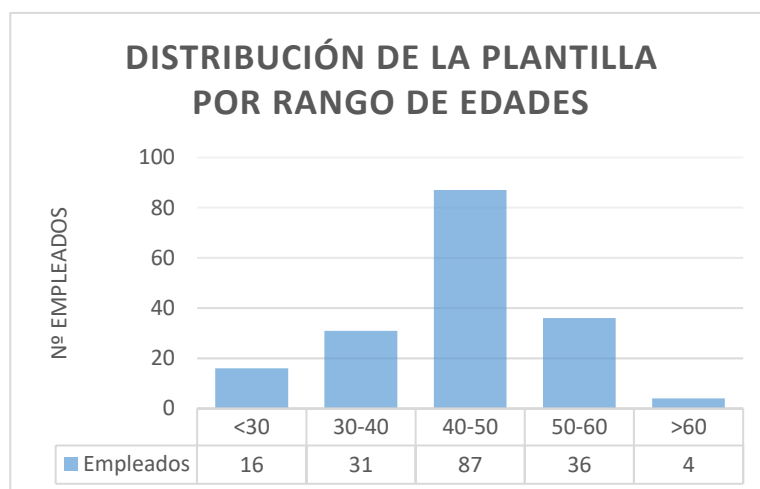

La evolución de la plantilla en los últimos años es la siguiente:

	2014	2015	2016	2017	2018
HOMBRES	58	67	91	111	122
MUJERES	29	36	38	48	52
TOTAL	87	103	129	159	174

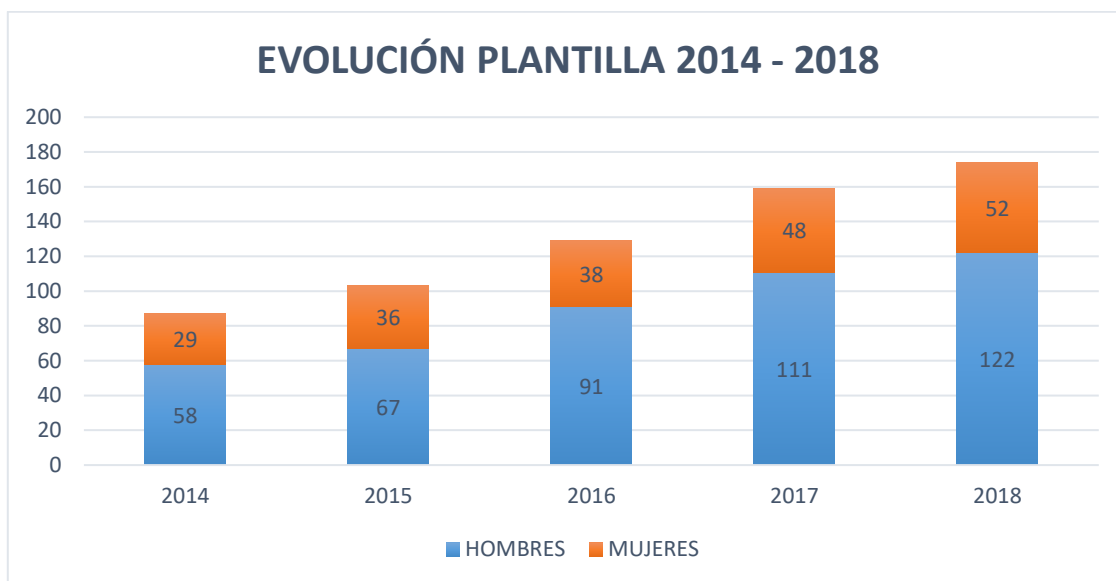

La diferencia relativa entre el número de hombres y mujeres es debida a la actividad de construcción, donde predominan los hombres.

Es de destacar que en el bienio 2017-2018 se han incorporado 2 mujeres al Comité de Dirección de la Compañía, y una mujer al Consejo de Administración.

b) Inclusión y diversidad

En relación con los empleados, el Código Ético de Conducta de Grupo Insur recoge entre otros los principios de no discriminación, el desarrollo profesional y la igualdad de oportunidades. Además, la Política de RSC añade el principio de conciliación de la vida laboral y personal de los empleados.

En este sentido, la sociedad está comprometida con políticas de empleo libres de prácticas discriminatorias contra los empleados existentes y potenciales en cuestiones de género, raza, color de piel, religión, edad, capacidades diferentes, etc.

La sociedad está comprometida con el acceso a los procesos de selección de potenciales empleados con discapacidad física o psíquica, en puestos especialmente diseñados para que puedan desarrollar sus competencias.

En el ámbito de la diversidad de género, Grupo INSUR garantiza la igualdad de oportunidades de hombres y mujeres. En el último bienio, un 31% de las incorporaciones a la compañía han sido mujeres, teniendo en cuenta que gran parte de las nuevas contrataciones se realizan en la actividad de construcción, donde suelen predominar los hombres por las características propias de la actividad.

En relación con los puestos de dirección, las dos últimas incorporaciones al Comité de Dirección han sido mujeres, así como la última incorporación al Consejo de Administración.

Además, Insur participa en la Cátedra de la Mujer, Empresa y Sociedad de San Telmo, como asociado y miembro de su Consejo Asesor, cuyos objetivos principales son los siguientes:

Fomentar la participación de la mujer en los puestos de dirección.

Concienciar de la importancia de la co-creación de la sociedad por parte de mujeres y hombres.

Conseguir que las mujeres empresarias y directivas tengan mayor visibilidad y lograr que las políticas de empresa faciliten a ambos sexos tener una valiosa contribución a nivel profesional y personal.

En materia retributiva, el modelo seguido por Insur tiene en cuenta los criterios de equidad y no discriminación, estableciendo diferencias únicamente debidas al puesto ocupado y a la experiencia profesional.

En materia de diversidad generacional, Insur realiza acciones relacionadas con la retención y la transmisión del conocimiento que poseen los empleados con mayor experiencia, estando un 70% de la plantilla comprendida entre los 40 y 60 años.

En cuanto a la diversidad funcional, Insur está trabajando en la posibilidad de desarrollar la inclusión social de personas con discapacidad en su plantilla. Para ello está estudiando distintas alternativas para la realización de prácticas laborales.

c) Medio ambiente.

Durante 2017, Grupo Insur abordó la implantación de un Sistema de Gestión Medioambiental conforme a la norma ISO 14001:2015, que fue certificado por AENOR en noviembre de 2017 para las actividades de promoción, alquiler de inmuebles y construcción, en todos los territorios donde opera la compañía.

En 2018, la entidad certificadora ha realizado la correspondiente auditoría de seguimiento, obteniendo el resultado de evaluación conforme, como evidencia del mantenimiento y mejora continua del Sistema por parte de Grupo Insur.

Este certificado de Gestión Ambiental acredita que la organización cumple con los requisitos que establece dicha norma, y que el Sistema implantado ayuda a prevenir los impactos ambientales, utilizando los medios necesarios para evitarlos, reducirlos o controlarlos, pero siempre en equilibrio con la racionalidad socioeconómica, apostando por la mejora continua.

Con esta certificación, Grupo Insur desea transmitir su compromiso con el medio ambiente de forma directa y creíble, y optimizar el consumo de energía, materias primas y agua, así como mejorar los procesos y reducir los riesgos legales relacionados con el medio ambiente.

Entre otras acciones, se tienen identificados y evaluados los aspectos ambientales asociados a las distintas actividades del Grupo, así como los riesgos, evaluándose su severidad. Se han desarrollado manuales de buenas prácticas ambientales para las distintas actividades, y se realiza la medición de los indicadores medioambientales con objeto mejorar continuamente la gestión ambiental de la compañía.

En el marco de la Política de Medio Ambiente de la compañía, se han establecido objetivos medioambientales que en 2018 se han centrado en la reducción del consumo energético en la Sede Central del Grupo, así como en las zonas comunes de alguno de nuestros edificios de oficinas, la mejora de la calificación energética de los edificios terminados durante 2018, y continúa como objetivo la certificación BREEAM® de nuestro proyecto Río55 – Madrid Business Park con la calificación “very good”, cuya terminación está prevista en 2020.

En relación con el desempeño ambiental de la organización, a continuación se muestran los principales indicadores, donde se puede observar con carácter general una reducción de los consumos energéticos durante 2018 respecto a 2017, tanto en Sede Central como en el edificio Insur Sevilla. Sin embargo, se aprecian otros indicadores para los que ha aumentado el consumo (como el agua en algunos edificios). Se están estudiando las causas y se fijarán objetivos de mejora en relación con estos consumos para el año 2019.

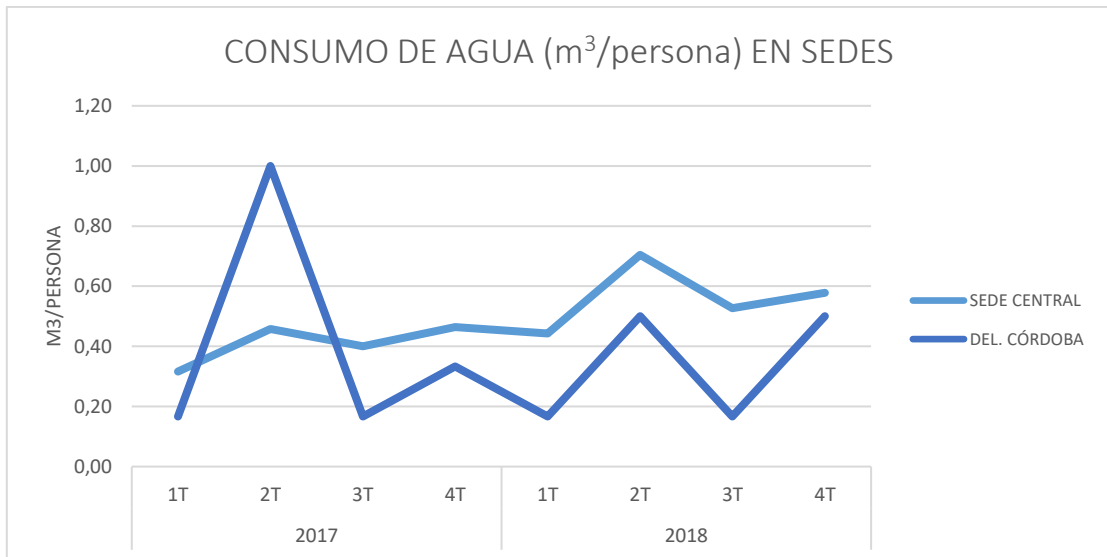
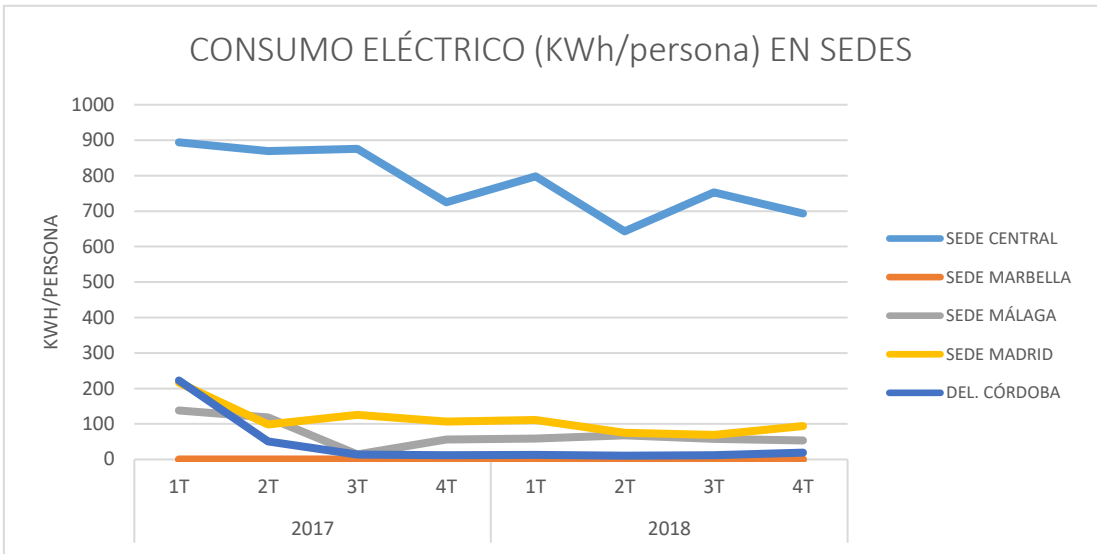

*En Málaga y Marbella, no hay consumo de agua puesto que los baños pertenecen al centro comercial en el que se encuentra la oficina.

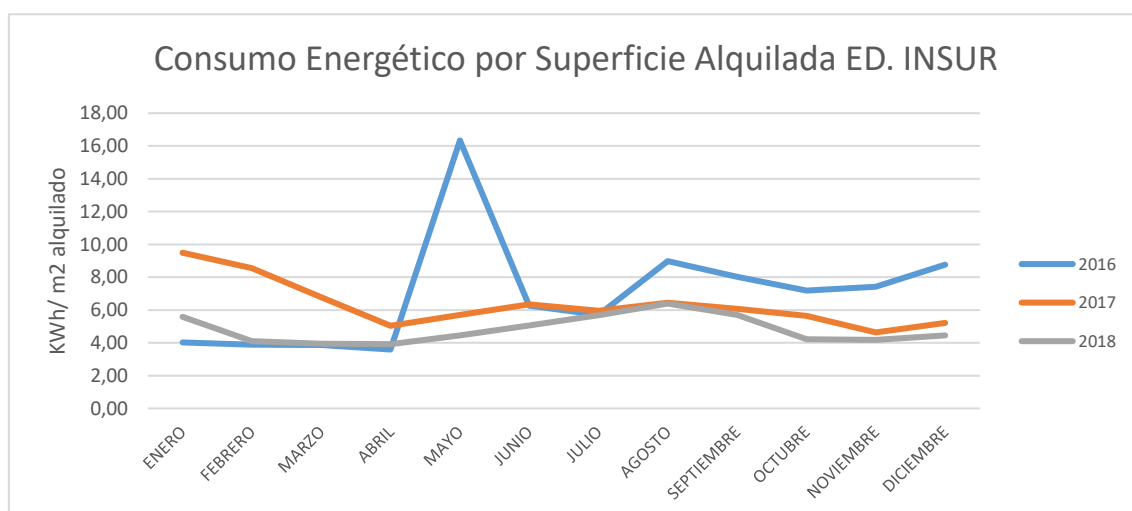
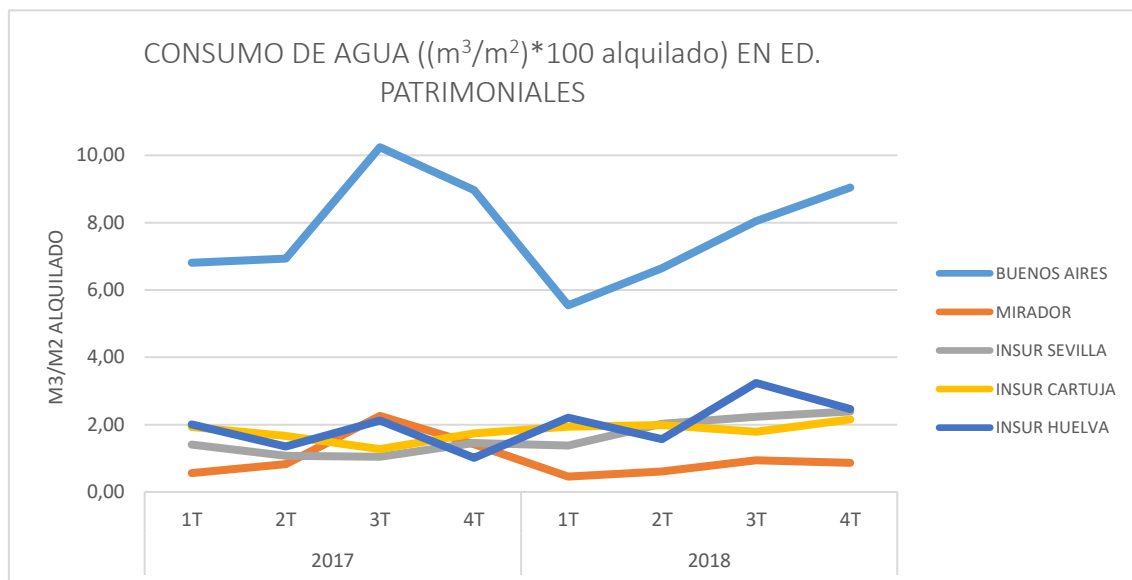
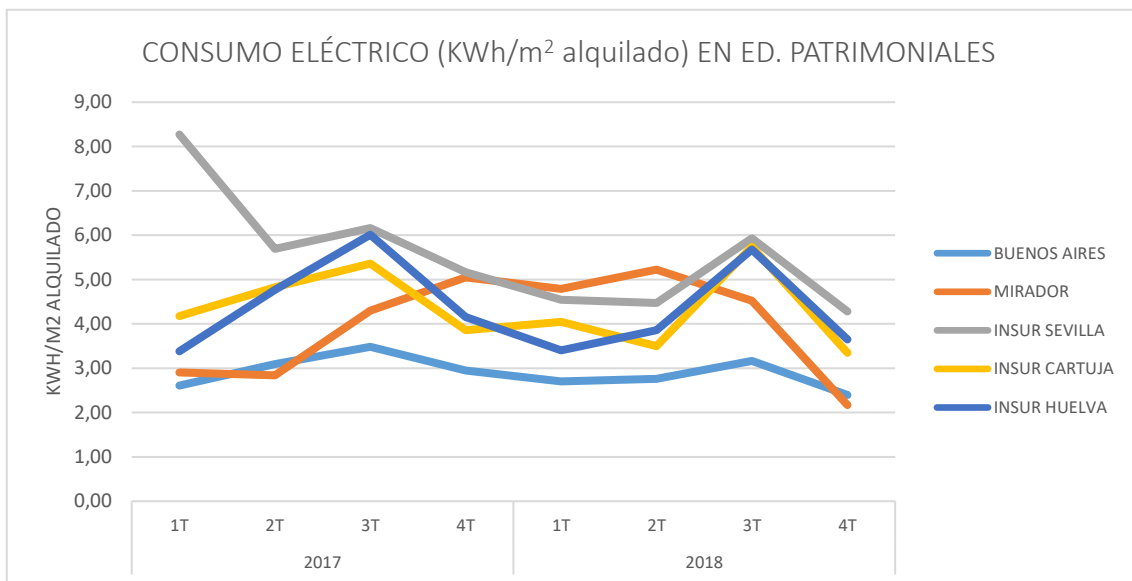

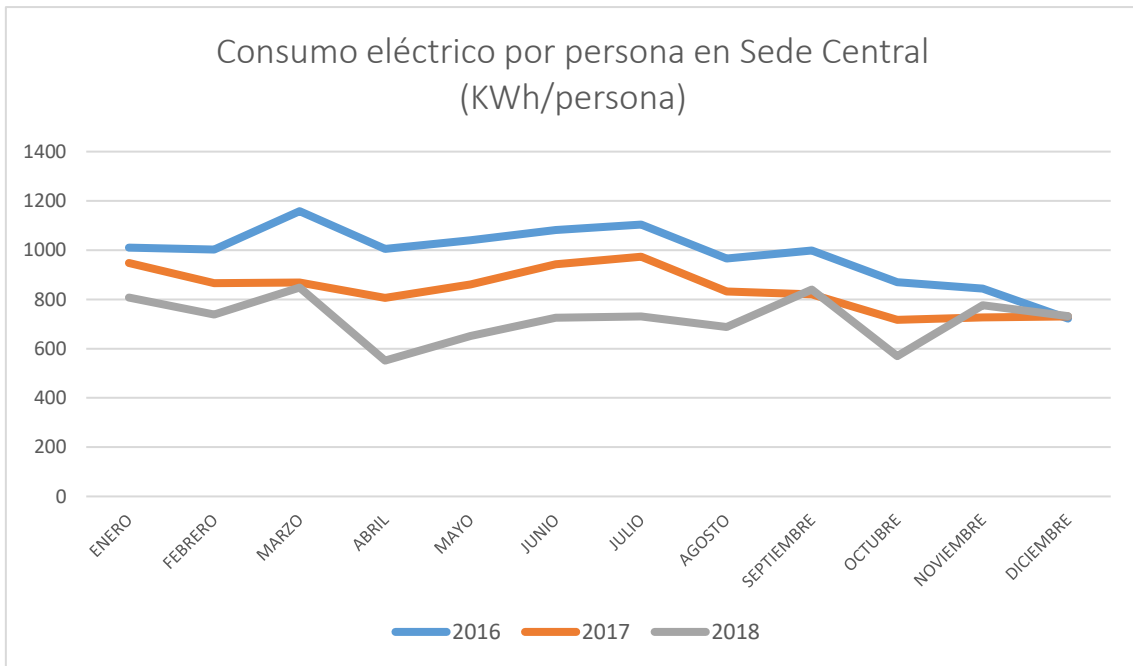
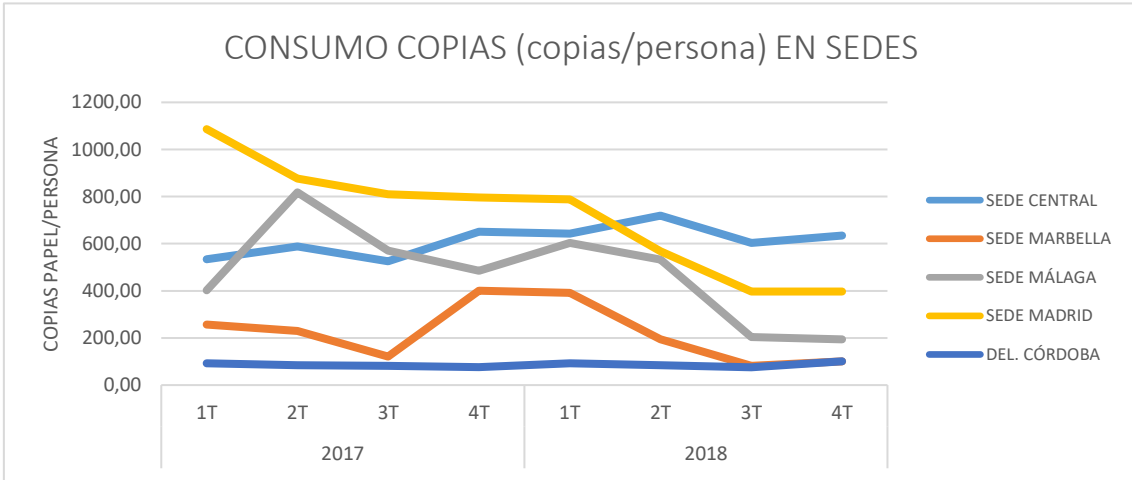

Variación Indicadores Consumo Edificios 2017 vs 2018

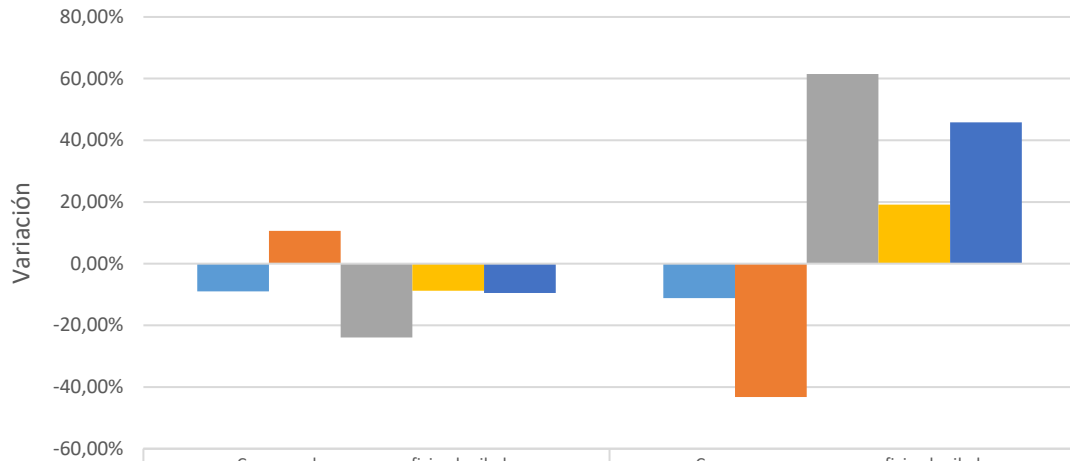

	Consumo luz por superficie alquilada	Consumo agua por superficie alquilada
Buenos Aires	-9,02%	-11,15%
Mirador	10,62%	-43,25%
Insur Sevilla	-23,97%	61,46%
Insur Cartuja	-8,75%	19,15%
Insur Huelva	-9,48%	45,78%

Variación Indicadores Consumo Sedes 2017 vs 2018

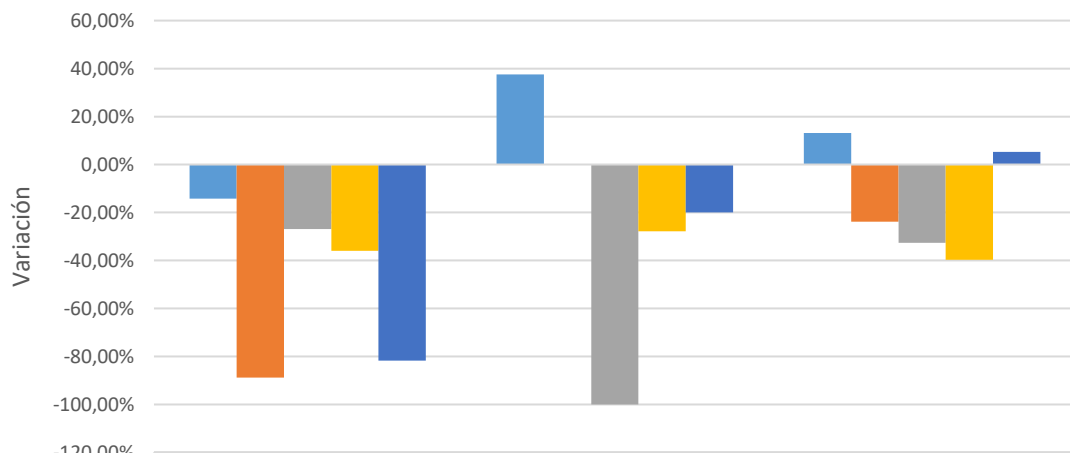

	Consumo luz por persona	Consumo agua por persona	Nº de copias por persona
Sede Sevilla	-14,19%	37,51%	13,18%
Sede Marbella	-88,85%		-23,86%
Sede Málaga	-26,91%	-100,00% *	-32,59%
Sede Madrid	-36,02%	-27,89%	-39,74%
Ofic. Córdoba	-81,82%	-20,00%	5,21%

* Durante 2018 se trasladó la sede de Málaga a una nueva ubicación donde no se produce consumo de agua en el interior de la nueva sede.

d) Innovación en el Grupo.

- La alta dirección de la compañía tiene un fuerte compromiso con la innovación y la mejora continua, lo cual está siendo clave para impulsar la transformación tecnológica que ha iniciado la compañía durante 2018, consistente esencialmente en la implantación de herramientas enfocadas tanto al cliente interno como al cliente externo.
 - Respecto al cliente interno, se está proveyendo la infraestructura necesaria para que el personal pueda desarrollar correctamente sus funciones y gestionar de manera eficaz la información. La principal acción en este sentido es el cambio del ERP que se está produciendo en la compañía, con el objetivo de integrar la información de todas las áreas de negocio y de todos los departamentos de la organización, mejorando de esta manera la eficacia y la eficiencia de los procesos, así como la fiabilidad del reporting financiero y de negocio.
 - Respecto al cliente externo, en relación con el desarrollo de producto, se está implantando BIM, y se están utilizando catálogos interactivos y realidad virtual como estrategia de venta en algunas de nuestras promociones. Se tiene asimismo previsto dotarse de herramientas que permitan personalizar las viviendas a través de un configurador, así como la implantación de un Sistema de Información a Clientes que permita a los compradores tener accesible toda la información de la promoción durante el desarrollo de la misma.
 - La compañía ha apostado por la tecnología Cloud y servicios a demanda (Pay per Use).
 - Finalmente, mencionar que desde finales de 2017 se comenzó a utilizar la herramienta IP TALK, que nos proporciona nuestro sistema de videoconferencia, habiéndose logrado con ello una mejora sustancial de los medios para impartir formación a distancia a los trabajadores del Grupo, avanzando en la conciliación familiar de los trabajadores y contribuyendo al medio ambiente, gracias a la disminución de los desplazamientos.

X.- Información exigida por el artículo 538 de la Ley de Sociedades de Capital.

Conforme a lo establecido en el artículo 538 de la Ley de Sociedades de Capital se incorpora a este informe de gestión, como sección separada, el Informe Anual de Gobierno Corporativo de Inmobiliaria del Sur, S.A. correspondiente al ejercicio 2018. El citado informe se adjunta como anexo.

DATOS IDENTIFICATIVOS DEL EMISOR

Fecha fin del ejercicio de referencia: [31/12/2018]

CIF: [A-41002205]

Denominación Social:

[**INMOBILIARIA DEL SUR, S.A.**]

Domicilio social:

[ANGEL GELAN, 2 SEVILLA]

A. ESTRUCTURA DE LA PROPIEDAD

A.1. Complete el siguiente cuadro sobre el capital social de la sociedad:

Fecha de última modificación	Capital social (€)	Número de acciones	Número de derechos de voto
11/11/2008	33.943.694,00	16.971.847	16.971.847

Indique si existen distintas clases de acciones con diferentes derechos asociados:

- [] Sí
[✓] No

A.2. Detalle los titulares directos e indirectos de participaciones significativas a la fecha de cierre del ejercicio, excluidos los consejeros:

Nombre o denominación social del accionista	% derechos de voto atribuidos a las acciones		% derechos de voto a través de instrumentos financieros		% total de derechos de voto
	Directo	Indirecto	Directo	Indirecto	
LUIS ALARCÓN DE FRANCISCO	0,00	5,05	0,00	0,00	5,05
CARMEN PUMAR MARIÑO	3,81	0,00	0,00	0,00	3,81
EXPLOTACIONES EL CERRO, S.A.	8,98	0,00	0,00	0,00	8,98

Detalle de la participación indirecta:

Nombre o denominación social del titular indirecto	Nombre o denominación social del titular directo	% derechos de voto atribuidos a las acciones	% derechos de voto a través de instrumentos financieros	% total de derechos de voto
LUIS ALARCÓN DE FRANCISCO	BON NATURA, S.A.	5,05	0,00	5,05

Indique los movimientos en la estructura accionarial más significativos acontecidos durante el ejercicio:

A.3. Complete los siguientes cuadros sobre los miembros del consejo de administración de la sociedad, que posean derechos de voto sobre acciones de la sociedad:

Nombre o denominación social del consejero	% derechos de voto atribuidos a las acciones		% derechos de voto a través de instrumentos financieros		% total de derechos de voto	% derechos de voto que <u>pueden ser transmitidos</u> a través de instrumentos financieros	
	Directo	Indirecto	Directo	Indirecto		Directo	Indirecto
DON GREGORIO ARRANZ PUMAR	0,10	0,00	0,00	0,00	0,10	0,00	0,00
DON JOSE MANUEL PUMAR LOPEZ	0,24	0,15	0,00	0,00	0,39	0,00	0,00
DON PRUDENCIO HOYOS-LIMON PUMAR	0,04	0,03	0,00	0,00	0,07	0,00	0,00
DON AUGUSTO SEQUEIROS PUMAR	0,34	0,02	0,00	0,00	0,36	0,00	0,00
DON RICARDO PUMAR LOPEZ	0,26	0,31	0,00	0,00	0,57	0,00	0,00
DON SALVADOR GRANELL BALÉN	0,70	0,00	0,00	0,00	0,70	0,00	0,00
DON ANDRES CLAUDIO FERNANDEZ ROMERO	0,34	0,00	0,00	0,00	0,34	0,00	0,00
DON JORGE SEGURA RODRIGUEZ	0,12	0,00	0,00	0,00	0,12	0,00	0,00
DON JOSE LUIS GALAN GONZALEZ	0,00	0,00	0,00	0,00	0,00	0,00	0,00
BON NATURA, S.A.	5,05	0,00	0,00	0,00	5,05	0,00	0,00
INCRECISA, S.L.	8,11	0,00	0,00	0,00	8,11	0,00	0,00
INVERSIONES AGRICOLAS INDUSTRIALES Y COMERCIALES, S.L.	10,63	0,00	0,00	0,00	10,63	0,00	0,00
INVERFASUR, S.L.	5,00	0,00	0,00	0,00	5,00	0,00	0,00
MENEZPLA, S.L.	5,09	0,00	0,00	0,00	5,09	0,00	0,00
DOÑA BRITA HEKTOEN WERGELAND	0,00	0,00	0,00	0,00	0,00	0,00	0,00

% total de derechos de voto en poder del consejo de administración

36,53

Detalle de la participación indirecta:

Nombre o denominación social del consejero	Nombre o denominación social del titular directo	% derechos de voto atribuidos a las acciones	% derechos de voto a través de instrumentos financieros	% total de derechos de voto	% derechos de voto que <u>pueden ser transmitidos</u> a través de instrumentos financieros
DON JOSE MANUEL PUMAR LOPEZ	PUMOINVER, S.L.U.	0,15	0,00	0,15	0,00
DON PRUDENCIO HOYOS-LIMON PUMAR	GUADALQUIVIR DE SERVICIOS INTEGRALES, S.L.	0,03	0,00	0,03	0,00
DON AUGUSTO SEQUEIROS PUMAR	GARUM GESTIÓN, S.L.	0,02	0,00	0,02	0,00
DON RICARDO PUMAR LOPEZ	DON PABLO PUMAR LOPEZ-FANDO	0,00	0,00	0,00	0,00
DON RICARDO PUMAR LOPEZ	HIGUER 2000 INVEST, S.L.U.	0,31	0,00	0,31	0,00

No se incluye en este porcentaje de este apartado la participación significativa del 8,98% que titula Explotaciones El Cerro, S.A., que en su día propuso junto a otros accionistas, a varios consejeros, la participación significativa del 3,81% que titula Doña Carmen Pumar Mariño, que en su día propuso el nombramiento, junto a Explotaciones El Cerro, S.A., del consejero Don Gregorio Arranz Pumar, la participación del 4,36% del resto de los hermanos Granell Balén que en su día propusieron el nombramiento del consejero Don Salvador Granell Balén y la participación del 2,68% del resto de la familia Fernández Romero que en su día propusieron el nombramiento de Don Andrés Claudio Fernández Romero.
Adicionalmente, otros accionistas vinculados familiarmente a determinados consejeros mantienen una participación global del 6,56%.
Los consejeros Don José Luis Galán González y Doña Brita Hektoen Wergeland tienen acciones que representan el 0,0000011% y el 0,0000047% del capital, asimismo Don Pablo Pumar López-Fando ostenta acciones que representan el 0,0000088% del capital.

A.4. Indique, en su caso, las relaciones de índole familiar, comercial, contractual o societaria que existan entre los titulares de participaciones significativas, en la medida en que sean conocidas por la sociedad, salvo que sean escasamente relevantes o deriven del giro o tráfico comercial ordinario, excepto las que se informen en el apartado A.6:

Nombre o denominación social relacionados	Tipo de relación	Breve descripción
DOÑA CARMEN PUMAR MARIÑO, EXPLOTACIONES EL CERRO, S.A.	Societaria	Doña Carmen Pumar Mariño es titular del 25% de las acciones y consejera de Explotaciones El Cerro, S.A.
INVERSIONES AGRICOLAS INDUSTRIALES Y COMERCIALES, S.L., EXPLOTACIONES EL CERRO, S.A.	Societaria	Inversiones Agrícolas, Industriales y Comerciales, S.L. es titular del 5% de las acciones de Explotaciones El Cerro, S.A.

A.5. Indique, en su caso, las relaciones de índole comercial, contractual o societaria que existan entre los titulares de participaciones significativas, y la sociedad y/o su grupo, salvo que sean escasamente relevantes o deriven del giro o tráfico comercial ordinario:

Nombre o denominación social relacionados	Tipo de relación	Breve descripción
Sin datos		

A.6. Describa las relaciones, salvo que sean escasamente relevantes para las dos partes, que existan entre los accionistas significativos o representados en el consejo y los consejeros, o sus representantes, en el caso de administradores persona jurídica.

Explique, en su caso, cómo están representados los accionistas significativos. En concreto, se indicarán aquellos consejeros que hubieran sido nombrados en representación de accionistas significativos, aquellos cuyo nombramiento hubiera sido promovido por accionistas significativos, o que estuvieran vinculados a accionistas significativos y/o entidades de su grupo, con especificación de la naturaleza de tales relaciones de vinculación. En particular, se mencionará, en su caso, la existencia, identidad y cargo de miembros del consejo, o representantes de consejeros, de la sociedad cotizada, que sean, a su vez, miembros del órgano de administración, o sus representantes, en sociedades que ostenten participaciones significativas de la sociedad cotizada o en entidades del grupo de dichos accionistas significativos:

Nombre o denominación social del consejero o representante, vinculado	Nombre o denominación social del accionista significativo vinculado	Denominación social de la sociedad del grupo del accionista significativo	Descripción relación/cargo
DON GREGORIO ARRANZ PUMAR	DOÑA CARMEN PUMAR MARIÑO	DOÑA CARMEN PUMAR MARIÑO	Don Gregorio Arranz es hijo de Doña Carmen Pumar Mariño.
DON JOSE MANUEL PUMAR LOPEZ	INVERSIONES AGRICOLAS INDUSTRIALES Y COMERCIALES, S.L.	INVERSIONES AGRICOLAS INDUSTRIALES Y COMERCIALES, S.L.	Don José Manuel Pumar es secretario y consejero de Inversiones Agrícolas, Industriales y Comerciales, S.L. y posee el 11,38% de las participaciones sociales.
DON JOSE MANUEL PUMAR LOPEZ	EXPLOTACIONES EL CERRO, S.A.	EXPLOTACIONES EL CERRO, S.A.	Don José Manuel Pumar posee el 2,22% de las acciones de Explotaciones El Cerro, S.A.
DON AUGUSTO SEQUEIROS PUMAR	EXPLOTACIONES EL CERRO, S.A.	EXPLOTACIONES EL CERRO, S.A.	Don Augusto Sequeiros es consejero delegado mancomunado de Explotaciones El Cerro, S.A. y posee de forma indirecta el 3,53% de las acciones.
DON GREGORIO ARRANZ PUMAR	EXPLOTACIONES EL CERRO, S.A.	EXPLOTACIONES EL CERRO, S.A.	Don Gregorio Arranz es consejero delegado

Nombre o denominación social del consejero o representante, vinculado	Nombre o denominación social del accionista significativo vinculado	Denominación social de la sociedad del grupo del accionista significativo	Descripción relación/cargo
			mancomunado de Explotaciones El Cerro, S.A..
DON RICARDO PUMAR LOPEZ	INVERSIONES AGRICOLAS INDUSTRIALES Y COMERCIALES, S.L.	INVERSIONES AGRICOLAS INDUSTRIALES Y COMERCIALES, S.L.	Don Ricardo Pumar es presidente y consejero delegado de Inversiones Agrícolas, Industriales y Comerciales, S.L. y posee el 11,38% de las participaciones sociales.
DON RICARDO PUMAR LOPEZ	EXPLOTACIONES EL CERRO, S.A.	EXPLOTACIONES EL CERRO, S.A.	Don Ricardo Pumar es presidente de Explotaciones El Cerro, S.A. y posee el 2,22% de las acciones.

A.7. Indique si han sido comunicados a la sociedad pactos parasociales que la afecten según lo establecido en los artículos 530 y 531 de la Ley de Sociedades de Capital. En su caso, descríbalos brevemente y relacione los accionistas vinculados por el pacto:

Sí
 No

Indique si la sociedad conoce la existencia de acciones concertadas entre sus accionistas. En su caso, descríbalas brevemente:

Sí
 No

En el caso de que durante el ejercicio se haya producido alguna modificación o ruptura de dichos pactos o acuerdos o acciones concertadas, indíquelo expresamente:

A.8. Indique si existe alguna persona física o jurídica que ejerza o pueda ejercer el control sobre la sociedad de acuerdo con el artículo 5 de la Ley del Mercado de Valores. En su caso, identifíquela:

Sí
 No

A.9. Complete los siguientes cuadros sobre la autocartera de la sociedad:

A fecha de cierre del ejercicio:

Número de acciones directas	Número de acciones indirectas(*)	% total sobre capital social
132.411		0,78

(*) A través de:

Nombre o denominación social del titular directo de la participación	Número de acciones directas
Sin datos	

A.10. Detalle las condiciones y plazo del mandato vigente de la junta de accionistas al consejo de administración para emitir, recomprar o transmitir acciones propias:

La Junta General Ordinaria de Accionistas de Inmobiliaria del Sur, S.A. de fecha 28 de abril de 2018, autorizó al Consejo de Administración por un plazo de 12 meses para la adquisición derivativa de acciones propias directamente o a través de las sociedades del grupo, en las siguientes condiciones:
 Modalidad de adquisición: compraventa
 Número máximo de acciones: 1.250.000
 Importe mínimo: 2 euros por acción
 Importe máximo: 25 euros por acción

A.11. Capital flotante estimado:

	%
Capital flotante estimado	49,90

El capital flotante que figura en este apartado (49,90%) incluye 2.308.188 acciones pertenecientes a accionistas no significativos que han propuesto el nombramiento de consejeros dominicales. Sin tener en cuenta estas acciones el capital flotante es del 36,30%.

A.12. Indique si existe cualquier restricción (estatutaria, legislativa o de cualquier índole) a la transmisibilidad de valores y/o cualquier restricción al derecho de voto. En particular, se comunicará la existencia de cualquier tipo de restricciones que puedan dificultar la toma de control de la sociedad mediante la adquisición de sus acciones en el mercado, así como aquellos regímenes de autorización o comunicación previa que, sobre las adquisiciones o transmisiones de instrumentos financieros de la compañía, le sean aplicables por normativa sectorial.

Sí
 No

A.13. Indique si la junta general ha acordado adoptar medidas de neutralización frente a una oferta pública de adquisición en virtud de lo dispuesto en la Ley 6/2007.

Sí
 No

En su caso, explique las medidas aprobadas y los términos en que se producirá la ineficiencia de las restricciones:

A.14. Indique si la sociedad ha emitido valores que no se negocian en un mercado regulado de la Unión Europea.

Sí
 No

En su caso, indique las distintas clases de acciones y, para cada clase de acciones, los derechos y obligaciones que confiera:

B. JUNTA GENERAL

B.1. Indique y, en su caso detalle, si existen diferencias con el régimen de mínimos previsto en la Ley de Sociedades de Capital (LSC) respecto al quórum de constitución de la junta general:

Sí
 No

	% de quórum distinto al establecido en art. 193 LSC para supuestos generales	% de quórum distinto al establecido en art. 194 LSC para los supuestos especiales del art. 194 LSC
Quórum exigido en 1ª convocatoria	0,00	75,00
Quórum exigido en 2ª convocatoria	0,00	50,00

Descripción de las diferencias

El quórum de constitución de la Junta General de Accionistas es el mismo que el establecido en la Ley de Sociedades de Capital aprobado por real Decreto Legislativo 1/2010, de 2 de julio (arts. 193 y 194), excepto por lo estipulado en el párrafo segundo del artículo 25° de los Estatutos Sociales, que establece para que la Junta pueda acordar válidamente la adopción de los acuerdos que a continuación se enumeran, la concurrencia necesaria en primera convocatoria de accionistas presentes o representados, que posean, al menos el setenta y cinco por ciento (75%) del capital suscrito con derecho a voto. En segunda convocatoria será suficiente la concurrencia del cincuenta por ciento (50%) de dicho capital. El quórum reforzado anterior se requerirá para la adopción de los siguientes acuerdos:

- el aumento o reducción de capital así como cualquier otra modificación de los estatutos sociales.
- la emisión de obligaciones convertibles en acciones o de obligaciones que atribuyan a los obligacionistas una participación en las ganancias sociales.

c) la supresión o limitación del derecho de adquisición preferente de nuevas acciones.
d) la transformación, la fusión, la escisión o la cesión global de activo y pasivo y el traslado del domicilio al extranjero.

B.2. Indique y, en su caso, detalle si existen diferencias con el régimen previsto en la Ley de Sociedades de Capital (LSC) para la adopción de acuerdos sociales:

[] Sí
[] No

	Mayoría reforzada distinta a la establecida en el artículo 201.2 LSC para los supuestos del 194.1 LSC	Otros supuestos de mayoría reforzada
% establecido por la entidad para la adopción de acuerdos	66,67	0,00

Según lo establecido en el artículo 28 de los Estatutos Sociales, los acuerdos sociales se adoptarán por mayoría simple de los votos de los accionistas presentes o representados en la Junta General, entendiéndose como adoptado un acuerdo cuando obtenga más votos a favor que en contra del capital presente o representado.

Si bien, para la adopción de los acuerdos que requieren para la válida constitución de la Junta General un quórum reforzado conforme a lo dispuesto en el artículo 25 de los Estatutos Sociales (véase apartado B.1 anterior de este informe), si el capital presente o representado supera el 75% bastará con que el acuerdo se adopte por mayoría absoluta del capital presente o representado. Sin embargo, se requerirá el voto favorable de los dos tercios del capital presente o representado en la Junta General cuando en segunda convocatoria concurren accionistas que represente el 50% o más del capital suscrito con derecho a voto sin alcanzar el 75%.

Por tanto las diferencias con el régimen previsto en el artículo 201.2 LSC para los supuestos del artículo 194.1 LSC tienen su origen en la exigencia del quorum mínimo que establecen los Estatutos para la constitución válida de la Junta para la aprobación de estos acuerdos.

B.3. Indique las normas aplicables a la modificación de los estatutos de la sociedad. En particular, se comunicarán las mayorías previstas para la modificación de los estatutos, así como, en su caso, las normas previstas para la tutela de los derechos de los socios en la modificación de los estatutos.

Dichas normas están contenidas en los arts. 25, 27 y 28 de los Estatutos Sociales y los arts. 23 y 28 del Reglamento de la Junta General, con la mayoría reforzada antes expuesta conforme a lo que posibilitan los preceptos de la Ley de Sociedades de Capital que regulan esta materia.

B.4. Indique los datos de asistencia en las juntas generales celebradas en el ejercicio al que se refiere el presente informe y los de los dos ejercicios anteriores:

Fecha junta general	Datos de asistencia				Total
	% de presencia física	% en representación	% voto a distancia		
			Voto electrónico	Otros	
01/04/2016	29,43	54,06	0,00	0,00	83,49
De los que Capital flotante	8,11	11,28	0,00	0,00	19,39
01/04/2017	32,66	51,71	0,00	0,00	84,37
De los que Capital flotante	4,58	9,13	0,00	0,00	13,71
28/04/2018	34,65	44,94	0,00	0,00	79,59

Fecha junta general	Datos de asistencia				Total
	% de presencia física	% en representación	% voto a distancia		
			Voto electrónico	Otros	
De los que Capital flotante	7,48	8,91	0,00	0,00	16,39

B.5. Indique si en las juntas generales celebradas en el ejercicio ha habido algún punto del orden del día que, por cualquier motivo, no haya sido aprobado por los accionistas:

Sí
 No

B.6. Indique si existe alguna restricción estatutaria que establezca un número mínimo de acciones necesarias para asistir a la junta general, o para votar a distancia:

Sí
 No

B.7. Indique si se ha establecido que determinadas decisiones, distintas a las establecidas por Ley, que entrañan una adquisición, enajenación, la aportación a otra sociedad de activos esenciales u otras operaciones corporativas similares, deben ser sometidas a la aprobación de la junta general de accionistas:

Sí
 No

Explicación de las decisiones que se deben someter a la junta, distintas a las establecidas por Ley

El artículo 14 n) de los Estatutos Sociales establece como decisión de la Junta General el otorgamiento de avales o garantías a terceros.

B.8. Indique la dirección y modo de acceso a la página web de la sociedad a la información sobre gobierno corporativo y otra información sobre las juntas generales que deba ponerse a disposición de los accionistas a través de la página web de la Sociedad:

En la página web de la Sociedad (www.grupoinsur.com) en el apartado 'Accionistas e inversores' y en el subapartado 'Gobierno Corporativo'.

C. ESTRUCTURA DE LA ADMINISTRACION DE LA SOCIEDAD

C.1. Consejo de administración

C.1.1 Número máximo y mínimo de consejeros previstos en los estatutos sociales y el número fijado por la junta general:

Número máximo de consejeros	15
Número mínimo de consejeros	5
Número de consejeros fijado por la junta	15

C.1.2 Complete el siguiente cuadro con los miembros del consejo:

Nombre o denominación social del consejero	Representante	Categoría del consejero	Cargo en el consejo	Fecha primer nombramiento	Fecha último nombramiento	Procedimiento de elección
DON GREGORIO ARRANZ PUMAR		Dominical	CONSEJERO	29/07/2004	09/05/2015	ACUERDO JUNTA GENERAL DE ACCIONISTAS
DON JOSE MANUEL PUMAR LOPEZ		Dominical	CONSEJERO	26/06/2010	09/05/2015	ACUERDO JUNTA GENERAL DE ACCIONISTAS
DON PRUDENCIO HOYOS-LIMON PUMAR		Dominical	CONSEJERO	25/06/1988	28/04/2018	ACUERDO JUNTA GENERAL DE ACCIONISTAS
DON AUGUSTO SEQUEIROS PUMAR		Dominical	CONSEJERO	27/03/2002	01/04/2017	ACUERDO JUNTA GENERAL DE ACCIONISTAS
DON RICARDO PUMAR LOPEZ		Ejecutivo	PRESIDENTE	02/12/2005	09/04/2016	ACUERDO JUNTA GENERAL DE ACCIONISTAS
DON SALVADOR GRANELL BALÉN		Dominical	CONSEJERO	26/06/2010	09/05/2015	ACUERDO JUNTA GENERAL DE ACCIONISTAS
DON ANDRES CLAUDIO		Dominical	CONSEJERO	16/06/2004	09/05/2015	ACUERDO JUNTA

Nombre o denominación social del consejero	Representante	Categoría del consejero	Cargo en el consejo	Fecha primer nombramiento	Fecha último nombramiento	Procedimiento de elección
FERNANDEZ ROMERO						GENERAL DE ACCIONISTAS
DON JORGE SEGURA RODRIGUEZ		Independiente	CONSEJERO	15/11/2012	28/04/2018	ACUERDO JUNTA GENERAL DE ACCIONISTAS
DON JOSE LUIS GALAN GONZALEZ		Independiente	CONSEJERO	07/06/2014	28/04/2018	ACUERDO JUNTA GENERAL DE ACCIONISTAS
BON NATURA, S.A.	DON LUIS ALARCÓN DE FRANCISCO	Dominical	CONSEJERO	07/06/2014	28/04/2018	ACUERDO JUNTA GENERAL DE ACCIONISTAS
INCRECISA, S.L.	DON IGNACIO YBARRA OSBORNE	Dominical	CONSEJERO	25/01/2002	01/04/2017	ACUERDO JUNTA GENERAL DE ACCIONISTAS
INVERSIONES AGRICOLAS INDUSTRIALES Y COMERCIALES, S.L.	DON FERNANDO PUMAR LOPEZ	Dominical	CONSEJERO	26/10/2001	01/04/2017	ACUERDO JUNTA GENERAL DE ACCIONISTAS
INVERFASUR, S.L.	DON ANTONIO ROMAN LOZANO	Dominical	CONSEJERO	21/09/2007	28/04/2018	ACUERDO JUNTA GENERAL DE ACCIONISTAS
MENEZPLA, S.L.	DON ESTEBAN JIMÉNEZ PLANAS	Dominical	VICEPRESIDENTE	28/01/2005	09/05/2015	ACUERDO JUNTA GENERAL DE ACCIONISTAS
DOÑA BRITA HEKTOEN WERGELAND		Independiente	CONSEJERO COORDINADOR INDEPENDIENTE	28/04/2018	28/04/2018	ACUERDO JUNTA GENERAL DE ACCIONISTAS

Número total de consejeros

15

Indique las bajas que, ya sea por dimisión, destitución o por cualquier otra causa, se hayan producido en el consejo de administración durante el periodo sujeto a información:

Nombre o denominación social del consejero	Categoría del consejero en el momento del cese	Fecha del último nombramiento	Fecha de baja	Comisiones especializadas de las que era miembro	Indique si la baja se ha producido antes del fin del mandato
DON CAYETANO BENAVENT BLANQUET	Independiente	24/04/2013	28/04/2018	Comisión de Auditoría y Comisión de Nombramientos y Retribuciones.	NO

C.1.3 Complete los siguientes cuadros sobre los miembros del consejo y su distinta categoría:

CONSEJEROS EJECUTIVOS		
Nombre o denominación social del consejero	Cargo en el organigrama de la sociedad	Perfil
DON RICARDO PUMAR LOPEZ	PRESIDENTE	<p>TIPOLOGÍA Consejero ejecutivo y Presidente del Consejo de Administración. COMISIONES A LAS QUE PERTENECE Miembro de la Comisión de Estrategia e Inversiones y Presidente de la misma. FECHAS DE NOMBRAMIENTO Y REELECCIÓN 2 de diciembre de 2005, 28 de mayo de 2011 y 9 de abril de 2016. Con anterioridad, desde octubre de 2001 y hasta el 1 de diciembre de 2005 como persona física que representaba al consejero Inversiones Agrícolas, Industriales y Comerciales, S.L. PARTICIPACIÓN EN EL CAPITAL SOCIAL Es titular de 96.566 acciones, que representan un 0,569% del capital social. FORMACIÓN ACADÉMICA Licenciado en Derecho por la Universidad Pontificia de Comillas (ICADE E3). Licenciado en Ciencias Económicas y Empresariales por la Universidad Pontificia de Comillas (ICADE E3). Diplomado en Programa de Ata Dirección ADEL del Instituto Internacional San Telmo de Sevilla. OTROS CARGOS QUE OCUPA EN LA ACTUALIDAD Presidente de los Consejos de Administración de Inversiones Agrícolas, Industriales y Comerciales, S.L. y de Explotaciones El Cerro, S.A., accionistas significativos de Inmobiliaria del Sur, S.A. Es Presidente de los Consejos de Administración de Desarrollos Metropolitanos del Sur, S.L., IDS Palmera Residencial, S.A., IDS Madrid Manzanares, S.A., IDS Residencial Los Monteros, S.A., IDS Boadilla Garden Residencial S.A. e IDS Medina Azahara Residencial, S.A., Vicepresidente del Consejo de Administración de Urbanismo Concertado S.A. y consejero de Mosaico Desarrollos Inmobiliarios, S.A y todas ellas sociedades participadas por Inmobiliaria del Sur, S.A. Presidente del Consejo Consultivo en Andalucía del Banco de Sabadell y del Círculo de Empresarios del Sur de España (Cesur) y vocal del Consejo Rector de la zona Sur de la Asociación para</p>

CONSEJEROS EJECUTIVOS		
Nombre o denominación social del consejero	Cargo en el organigrama de la sociedad	Perfil
		el Progresode la Dirección (APD). Miembro del Consejo Asesor de Andalucía Inmobiliaria, revista especializada del sector inmobiliario. ACTIVIDADES PROFESIONALES QUE DESARROLLA EN LA ACTUALIDAD Ninguna. EXPERIENCIA EN EL SECTOR INMOBILIARIO Miembro del Consejo de Administración de Inmobiliaria del Sur desde octubre de 2001. EXPERIENCIA EN OTROS SECTORES Ejerció como abogado en las ramas de Derecho Civil y Mercantil durante 16 años.

Número total de consejeros ejecutivos	1
% sobre el total del consejo	6,67

CONSEJEROS EXTERNOS DOMINICALES		
Nombre o denominación social del consejero	Nombre o denominación del accionista significativo a quien representa o que ha propuesto su nombramiento	Perfil
DON GREGORIO ARRANZ PUMAR	EXPLOTACIONES EL CERRO, S.A.	TIPOLOGÍA Consejero Dominical. COMISIONES A LAS QUE PERTENECE Miembro de la Comisión de Nombramientos y Retribuciones. FECHAS DE NOMBRAMIENTO Y REELECCIÓN 1 de julio de 1991 a 31 de enero de 1995 y desde 29 de julio de 2004 hasta la actualidad, sucesivas reelecciones. PARTICIPACIÓN EN EL CAPITAL SOCIAL Es titular de 16.356 acciones que representan un 0,10% del capital social. FORMACIÓN ACADÉMICA Licenciado en Derecho por la Universidad Pontificia de Comillas (ICADE E3). Licenciado en Ciencias Económicas y Empresariales por la Universidad Pontificia de Comillas (ICADE E3). Licenciado en Ciencias Políticas por la Universidad Complutense de Madrid. OTROS CARGOS QUE OCUPA EN LA ACTUALIDAD Consejero de Explotaciones Agrícolas El Cerro, accionista significativo de INSUR. Secretario de la Agrupación de Depositarios de IIC y Fondos de Pensiones. Director de Regulación de la Asociación de Mercados Financieros. Secretario General de la Asociación Hipotecaria. Director de la Comisión de Empresas Medianas de EMISORES ESPAÑOLES. Consejero y Presidente de la Comisión de Auditoría de BME Clearing. Consejero de MAPFRE ASSET MANAGEMENT. ACTIVIDADES PROFESIONALES QUE DESARROLLA EN LA ACTUALIDAD Ejercicio abogacía en despacho propio. EXPERIENCIA EN EL SECTOR INMOBILIARIO Miembro del Consejo de Administración de Inmobiliaria del Sur desde 1991 a 1995 y desde 2004 hasta hoy. EXPERIENCIA EN OTROS SECTORES Abogado del Estado desde 1982 - 1988. Asesor jurídico en el Gabinete del Secretario de Estado de Economía

CONSEJEROS EXTERNOS DOMINICALES

Nombre o denominación social del consejero	Nombre o denominación del accionista significativo a quien representa o que ha propuesto su nombramiento	Perfil
		<p>1988-1990. SUBDIRECTOR GENERAL DE LEGISLACIÓN Y POLÍTICA FINANCIERA en la Dirección Gral. del Tesoro y Política Financiera del Ministerio de Economía y Hacienda 1990-1995. SECRETARIO GENERAL y Jefe de la Asesoría Jurídica del grupo AB Asesores, continuando en sus funciones tras la compra del mismo por Morgan Stanley (1995- Octubre 2003). Abogado Of Counsel del despacho Jones Day (Marzo del 2004-Febrero 2006). 1982-1983: Profesor de Derecho Administrativo en la Universidad de Deusto. 1986-1991: Profesor de Derecho Fiscal en el Master para posgraduados de ICADE 1993: Profesor de Derecho Mercantil en la Universidad San Pablo CEU. 2005 -2008: Profesor del Instituto de Estudios Bursátiles. 1998-2015: Profesor en el Master de CUNEF sobre Mercados Financieros. 2005 hasta hoy: Profesor del Instituto BME</p>
<p>DON JOSE MANUEL PUMAR LOPEZ</p>	<p>INVERSIONES AGRICOLAS INDUSTRIALES Y COMERCIALES, S.L.</p>	<p>TIPOLOGÍA Consejero externo dominical. COMISIONES A LAS QUE PERTENECE Miembro de la Comisión de Auditoría. FECHAS DE NOMBRAMIENTO Y REELECCIÓN Fue nombrado consejero el 31 de marzo de 2000. Cesó como tal el 2 de diciembre de 2005, fecha en que fue designado persona física representante del Consejero INVERSIONES AGRICOLAS INDUSTRIALES Y COMERCIALES, S.L. Fue designado nuevamente consejero de la sociedad el 26 de junio de 2010 y reelegido el 9 de mayo de 2015. PARTICIPACIÓN EN EL CAPITAL SOCIAL Es titular de 65.966 acciones, que representan un 0,39% del capital social. FORMACIÓN ACADÉMICA Licenciado en Derecho por la Universidad de Sevilla. Master en Dirección y Administración de Empresas por ESADE. Auditor de cuentas inscrito en ROAC (no ejerciente). Curso superior de Derecho Urbanístico por el Instituto de Estudios Jurídicos y Empresariales El Monte. OTROS CARGOS QUE OCUPA EN LA ACTUALIDAD Secretario del Consejo de Administración de Inversiones Agrícolas, Industriales y Comerciales, S.L., accionista significativo de Inmobiliaria del Sur, S.A. Socio y director de la oficina de Sevilla de AndersenTax&Legal Iberia, S.L.P. ACTIVIDADES PROFESIONALES QUE DESARROLLA EN LA ACTUALIDAD Abogado, especialista en Derecho fiscal, actividad que desarrolla desde 1986. En la actualidad, desde mayo de 2018, en la firma AndersenTax&Legal Iberia, S.L.P., en la que ostenta la condición de socio y director de la oficina de Sevilla. EXPERIENCIA EN EL SECTOR INMOBILIARIO Miembro del Consejo de Administración de Inmobiliaria del Sur desde mayo de 2000. EXPERIENCIA EN OTROS SECTORES Fue profesor asociado de la Facultad de Derecho, Universidad de Sevilla (Departamento de Derecho Constitucional y Financiero) desde 1994 a 2005.</p>

CONSEJEROS EXTERNOS DOMINICALES		
Nombre o denominación social del consejero	Nombre o denominación del accionista significativo a quien representa o que ha propuesto su nombramiento	Perfil
DON PRUDENCIO HOYOS-LIMON PUMAR	EXPLOTACIONES EL CERRO, S.A.	TIPOLOGÍA Consejero dominical. COMISIONES A LAS QUE PERTENECE Miembro de la Comisión de Estrategia e Inversiones. FECHAS DE NOMBRAMIENTO Y REELECCIÓN Nombrado el 25 de junio de 1988 y reelegido sucesivamente, siendo la última reelección el 4 de abril de 2018. PARTICIPACIÓN EN EL CAPITAL SOCIAL Es titular de 10.300 acciones, que representan un 0,06% del capital social. FORMACIÓN ACADÉMICA Bachiller Superior y Director de Seguridad. OTROS CARGOS QUE OCUPA EN LA ACTUALIDAD Ninguno. ACTIVIDADES PROFESIONALES QUE DESARROLLA EN LA ACTUALIDAD Ninguna. Jubilado. EXPERIENCIA EN EL SECTOR INMOBILIARIO Miembro del Consejo de Administración de Inmobiliaria del Sur desde junio de 1988. EXPERIENCIA EN OTROS SECTORES Directivo en empresa del sector textil y posteriormente empresario en el mismo sector y empresario del sector servicios.
DON AUGUSTO SEQUEIROS PUMAR	EXPLOTACIONES EL CERRO, S.A.	TIPOLOGÍA Consejero dominical. COMISIONES A LAS QUE PERTENECE Miembro de la Comisión de Estrategia e Inversiones. FECHAS DE NOMBRAMIENTO Y REELECCIÓN 27 de febrero de 2002, 23 de junio de 2007, 5 de mayo de 2012 y 1 de abril de 2017. PARTICIPACIÓN EN EL CAPITAL SOCIAL Es titular de 56.025 acciones, que representan un 0,33% del capital social. FORMACIÓN ACADÉMICA Licenciado en Derecho y Antropología Social y Cultural por la Universidad de Granada. Máster en Dirección Comercial por la ICADE –Universidad Pontificia de Comillas– de Madrid Diplomado en Programa de Ata Dirección AD-1 del Instituto Internacional San Telmo de Sevilla. OTROS CARGOS QUE OCUPA EN LA ACTUALIDAD Consejero de Explotaciones El Cerro, S.A., accionistas significativos de Inmobiliaria del Sur, S.A. ACTIVIDADES PROFESIONALES QUE DESARROLLA EN LA ACTUALIDAD Asesor de empresas. EXPERIENCIA EN EL SECTOR INMOBILIARIO Miembro del Consejo de Administración de Inmobiliaria del Sur desde octubre de 2002. EXPERIENCIA EN OTROS SECTORES Docente de formación empresarial en instituciones educativas y empresariales. Empresario en el sector de las telecomunicaciones. Directivo en el sector de áridos y hormigones.
DON SALVADOR GRANELL BALÉN	OTROS ACCIONISTAS DE LA SOCIEDAD	TIPOLOGÍA Consejero dominical. COMISIONES A LAS QUE PERTENECE Miembro de la Comisión de Estrategia e Inversiones. FECHAS DE NOMBRAMIENTO Y REELECCIÓN 26 de junio de 2010 y 9 de mayo de 2015. PARTICIPACIÓN EN EL CAPITAL SOCIAL Es titular de 119.046 acciones, que representan un 0,70% del capital social. FORMACIÓN ACADÉMICA Licenciado en Ciencias Económicas y Empresariales por la Universidad de Sevilla OTROS CARGOS QUE OCUPA EN LA

CONSEJEROS EXTERNOS DOMINICALES		
Nombre o denominación social del consejero	Nombre o denominación del accionista significativo a quien representa o que ha propuesto su nombramiento	Perfil
		<p>ACTUALIDAD Administrador único de Balenco Gestión y Logística, S.L.U. Administrador concursal de varias sociedades. ACTIVIDADES PROFESIONALES QUE DESARROLLA EN LA ACTUALIDAD Ejercicio libre de la profesión de Economista, perteneciente al Colegio de Economistas de Cádiz. EXPERIENCIA EN EL SECTOR INMOBILIARIO Administrador único de Balenco Gestión y Logística, S.L.U. desde junio de 2005, dedicada, entre otras actividades, a actividades inmobiliarias desde julio de 2005. Miembro del Consejo de Administración de Inmobiliaria del Sur desde junio de 2010. EXPERIENCIA EN OTROS SECTORES Jefe de Administración de concesionario de automóviles entre 1988 y 1989 (1 año). Director Financiero de la Cooperativa Farmacéutica de Jerez entre 1989 y 2001 (12 años). Miembro del Claustro de Profesores de la Escuela de Negocios de Jerez hasta su extinción. Ejercicio libre de la profesión de Economista en las ramas de Contabilidad, Derecho Financiero y Tributario, Derecho Concursal y perito judicial durante 16 años.</p>
<p>DON ANDRES CLAUDIO FERNANDEZ ROMERO</p>	<p>OTROS ACCIONISTAS DE LA SOCIEDAD</p>	<p>TIPOLOGÍA Consejero externo dominical. COMISIONES A LAS QUE PERTENECE Comisión de Auditoría. FECHAS DE NOMBRAMIENTO Y REELECCIÓN 16 de julio de 2004, 20 de junio de 2009 y 9 de mayo de 2015. PARTICIPACIÓN EN EL CAPITAL SOCIAL Es titular de 56.895 acciones, representativas del 0,35% del capital social. FORMACIÓN ACADÉMICA Licenciado en Derecho / Master en Dirección de Empresas por el Instituto de Empresa / Curso Superior de Dirección Administrativo-Contable. Centro de Estudios Financieros de Madrid / Master en Tributación & Asesoría Fiscal. Centro de Estudios Financieros de Madrid. / Técnico Nivel Básico Prevención de Riesgos Laborales. Mutua Universal de Barcelona. OTROS CARGOS EN SOCIEDADES QUE OCUPA EN LA ACTUALIDAD Consejero de la Sociedad "Mediación Bursátil SVB, S.A." ACTIVIDADES PROFESIONALES QUE DESARROLLA EN LA ACTUALIDAD Director de Administración y Financiero de Abentel Telecomunicaciones, S.A. Director de Administración y Financiero de Abengoa Seapower, S.A. Interlocutor de Prevención de Riesgos Laborales de Abeinsa Ingeniería y Construcción Industrial, S.A. EXPERIENCIA EN EL SECTOR INMOBILIARIO N.A. EXPERIENCIA EN OTROS SECTORES Además de las actividades profesionales que desarrolla en la actualidad anteriormente desarrolló su actividad profesional fundamentalmente en las áreas de contabilidad, reporting corporativo, auditoría interna, gestión de sistemas de información, administración y finanzas en diferentes sociedades de Abengoa (S.A. de Instalaciones de Control, Telvent Sistemas y Redes, Telvent Interactiva, Abeinsa Ingeniería y Construcción Industrial, S.A., etc),</p>

CONSEJEROS EXTERNOS DOMINICALES		
Nombre o denominación social del consejero	Nombre o denominación del accionista significativo a quien representa o que ha propuesto su nombramiento	Perfil
		también perteneció al servicio corporativo de Control de Grupo de Abengoa, S.A. Ha sido miembro del Consejo de Administración de varias sociedades filiales de Abeinsa Ingeniería y Construcción Industrial (Abeinsa Asset Management, S.L. Cogeneración Villaricos, S.A., Iniciativas Hidroeléctricas de Aragón y Cataluña, S.L., Procesos Ecológicos Vilches, S.A.), y apoderado mancomunado de la Sociedad Cogeneración Motril, S.A. (filial de Torraspapel, S.A.)
BON NATURA, S.A.	BON NATURA, S.A.	TIPOLOGÍA Consejero Externo Dominical. COMISIONES A LAS QUE PERTENECE Miembro de la Comisión de Estrategia e Inversiones. FECHAS DE NOMBRAMIENTO Y REELECCIÓN D. Luis Alarcón de Francisco es la persona física que representa, desde el 7 de junio de 2017, a Bon Natura, S.A. Fue reelegido por la Junta General de Accionistas de fecha 28 de abril de 2018. PARTICIPACIÓN EN EL CAPITAL SOCIAL Bon Natura, S.A. es titular de 857.100 acciones, que representan un 5,05% del capital social. FORMACIÓN ACADÉMICA Licenciado en ICADE E3 (Derecho por la Universidad de Deusto y Ciencias Económicas y Empresariales por la Universidad Pontificia de Comillas). OTROS CARGOS QUE OCUPA EN LA ACTUALIDAD Administrador Único de Bon Natura, S.A. Consejero Delegado de PLN Distribución, S.A. Vocal de IDS Los Monteros, S.A. Vocal de IDS Manzanares, S.A. Vicepresidente de IDS Boadilla, S.A. ACTIVIDADES PROFESIONALES QUE DESARROLLA EN LA ACTUALIDAD Empresariales en el sector de la alimentación y distribución. EXPERIENCIA EN EL SECTOR INMOBILIARIO Miembro del Consejo de Administración de Inmobiliaria del Sur desde 2014. EXPERIENCIA EN OTROS SECTORES Empresario del sector de la distribución alimentaria.
INCRECISA, S.L.	INCRECISA, S.L.	TIPOLOGÍA Consejero externo dominical. COMISIONES A LAS QUE PERTENECE Miembro de la Comisión de Estrategia e Inversiones. FECHAS DE NOMBRAMIENTO Y REELECCIÓN D. Ignacio Ybarra Osborne es la persona física que representa a INCRECISA, S.L., que fue nombrada consejero el 25 de enero de 2002 y reelegida sucesivamente, siendo la última reelección el 1 de abril de 2017. Fue nombrado persona física representante del consejero INCRECISA, S.L. el 23 de marzo de 2009, continuando en esta representación hasta la actualidad. PARTICIPACIÓN EN EL CAPITAL SOCIAL Es titular de 4.125 Acciones, que representa un 0,024% del capital social. Su representada INCRECISA, S.L. titula 1.376.715 acciones, representativas del 8,11% del capital social. FORMACIÓN ACADÉMICA Licenciatura de Arquitectura Superior por la Universidad de Sevilla. Especialidad de Edificación en 1999. Diplomado en Programa de Perfeccionamiento Directivo del Instituto Internacional

CONSEJEROS EXTERNOS DOMINICALES		
Nombre o denominación social del consejero	Nombre o denominación del accionista significativo a quien representa o que ha propuesto su nombramiento	Perfil
		<p>San Telmo de Sevilla en 2011. Titulado como Passivhaus Designer desde Dic 2017. OTROS CARGOS QUE OCUPA EN LA ACTUALIDAD Miembro en los consejos de administración de FIPFA, S.L., e INCRECISA, S.L. Gerente de la sociedad FIPFA, S.L. y Gerente de la sociedad Reeb LLC, sociedad de inversión en inmuebles comerciales en Estados Unidos. ACTIVIDADES PROFESIONALES QUE DESARROLLA EN LA ACTUALIDAD Trabajo a tiempo completo en AZEVREC, S.A., sociedad familiar dedicada a la explotación de activos inmobiliarios, industriales, residenciales y comerciales y fincas agrícolas de su propiedad. En la actualidad está redactando un proyecto residencial en Portugal, eficiente energéticamente, bajo el concepto estándar Passivhaus (edificio con consumo energético casi nulo). EXPERIENCIA EN EL SECTOR INMOBILIARIO Socio colaborador desde 2000 a 2013 en el estudio de arquitectura DEPYA ARQUITECTURA Y GESTION, S.L.P, redactando numerosos proyectos tanto residenciales como terciarios. En la actualidad sólo es socio de dicho estudio. Dirección integral y gerente de una promoción de 12 viviendas en Sevilla. Gestión de varias sociedades dedicadas a la inversión inmobiliaria, especialmente dos años trabajando y residiendo como gerente de una de ellas en Estados Unidos. EXPERIENCIA EN OTROS SECTORES Cuatro años de consejero en UTILBOX, S.A., empresa dedicada a la fabricación de moldeados de poliestireno expandido para alimentación y construcción.</p>
INVERSIONES AGRICOLAS INDUSTRIALES Y COMERCIALES, S.L.	INVERSIONES AGRICOLAS INDUSTRIALES Y COMERCIALES, S.L.	<p>TIPOLOGÍA Consejero externo dominical. COMISIONES A LAS QUE PERTENECE Miembro de la Comisión de Estrategia e Inversiones. FECHAS DE NOMBRAMIENTO Y REELECCIÓN D. Fernando Pumar López es la persona física que representa a INVERSIONES AGRÍCOLAS, INDUSTRIALES Y COMERCIALES, S.L., que fue nombrada consejero de la sociedad el 20 de octubre de 2001, siendo reelegida sucesivamente, siendo la fecha de la última reelección el 1 de abril de 2017. Fue designado persona física representante del consejero INVERSIONES AGRÍCOLAS, INDUSTRIALES Y COMERCIALES, S.L., el 20 de febrero de 2013, representando a esta sociedad en el Consejo desde dicha fecha hasta la actualidad. PARTICIPACIÓN EN EL CAPITAL SOCIAL A título particular es propietario de 124.739 acciones, que representan un 0,735% del capital social. Su representada, la sociedad INVERSIONES AGRÍCOLAS, INDUSTRIALES Y COMERCIALES, S.L. es titular de 1.804.844 acciones, que representa el 10,63% del capital social. FORMACIÓN ACADÉMICA Arquitecto Superior por la Universidad de Sevilla. Diplomado en Alta Dirección de Empresas por el Instituto Internacional San Telmo de Sevilla. Diplomado en Gestión Inmobiliaria por el Instituto El Monte. OTROS CARGOS QUE OCUPA EN LA ACTUALIDAD Consejero</p>

CONSEJEROS EXTERNOS DOMINICALES		
Nombre o denominación social del consejero	Nombre o denominación del accionista significativo a quien representa o que ha propuesto su nombramiento	Perfil
		de INVERSIONES AGRÍCOLAS, INDUSTRIALES Y COMERCIALES, S.L. Socio Director y Consejero de DEPPYA Arquitectura y Gestión, S.L.P. ACTIVIDADES PROFESIONALES QUE DESARROLLA EN LA ACTUALIDAD Ejercicio libre de la profesión de arquitecto. EXPERIENCIA EN EL SECTOR INMOBILIARIO Como persona física que representa al consejero INVERSIONES AGRÍCOLAS, INDUSTRIALES Y COMERCIALES S.L, miembro del Consejo de Administración de Inmobiliaria del Sur desde febrero de 2013. EXPERIENCIA EN OTROS SECTORES Ninguna.
INVERFASUR, S.L.	INVERFASUR, S.L.	TIPOLOGÍA. Consejero externo dominical. COMISIONES A LAS QUE PERTENECE. Miembro de la comisión de estrategia e inversiones. FECHAS DE NOMBRAMIENTO Y REELECCIÓN. D. Antonio Román Lozano es la persona física que representa a INVERFASUR, S.L., que fue reelegido por la Junta General de Accionistas de 28 Abril 2018. PARTICIPACIÓN EN EL CAPITAL SOCIAL. A título personal es propietario de 699 acciones, que representan el 0,004% del capital social. Su representada, INVERFASUR, S.L. titula 848.628 acciones, que representan el 5% del capital social. FORMACIÓN ACADÉMICA. Licenciado en empresariales por Saint Louis University MO. OTROS CARGOS QUE OCUPA EN LA ACTUALIDAD. Consejero y secretario de INVERFASUR, S.L. Consejero de SODAGIL1962, S.L. ACTIVIDADES PROFESIONALES QUE DESARROLLA EN LA ACTUALIDAD. Profesional libre de marketing y publicidad. EXPERIENCIA EN EL SECTOR INMOBILIARIO. Desde Septiembre 1994 hasta 2010 ha trabajado en el departamento comercial del grupo DTM (revista y portal inmobiliario tucasa.com). Miembro del consejo de administración de Inmobiliaria del Sur desde febrero de 2010. Socio fundador QUINTAPLANTA, S.L. Septiembre 2017. EXPERIENCIA EN OTROS SECTORES. Trabajó en la Caja de ahorros de Granada durante los años 1993 y 1994. Socio fundador en 1997 de la empresa de servicios IMASUR, S.L. Socio fundador en 2007 la de la sociedad FIGURASUR, S.L.
MENEZPLA, S.L.	MENEZPLA, S.L.	TIPOLOGIA Consejero dominical. Vicepresidente del Consejo. COMISIONES A LAS QUE PERTENECE Miembro de la Comisión de Estrategia e Inversiones y de la Comisión de Nombramientos y Retribuciones. FECHAS DE NOMBRAMIENTO Y REELECCIÓN D. Esteban Jiménez Planas es la persona física que representa a Menezpla, S.L. que fue nombrada Consejero dominical de la sociedad, por cooptación el 28 de enero de 2005, ratificado por la Junta General el 18 de junio de 2005. Desde esa fecha ha sido reelegida sucesivamente, siendo la última reelección el 9 de mayo de 2015. Con anterioridad, desde el 27 de junio de 1992, D. Esteban Jiménez Planas desempeño el cargo de consejero

CONSEJEROS EXTERNOS DOMINICALES

Nombre o denominación social del consejero	Nombre o denominación del accionista significativo a quien representa o que ha propuesto su nombramiento	Perfil
		<p>dominical. PARTICIPACIÓN EN EL CAPITAL SOCIAL MENEZPLA, S.L. es titular de 864.088 acciones, que representan un 5,09% del capital social. FORMACIÓN ACADÉMICA Ingeniero Industrial por la Universidad de Sevilla. 1988. Master en Dirección de Empresas por el Instituto de Empresa. 1989. Diplomado en Alta Dirección por el Instituto Internacional San Telmo. 1996. Diplomado en Programa de Desarrollo Académico. Instituto Internacional San Telmo. 2010. Diplomado en Alta Dirección de Empresas de la Cadena Alimentaria (ADECA) por el Instituto Internacional San Telmo. 2016. OTROS CARGOS QUE OCUPA EN LA ACTUALIDAD Presidente del Consejo de Administración de MENEZPLA, S.L. Miembro de los Consejos de Administración de Mosaico Desarrollos Inmobiliarios, S.A., Desarrollos Metropolitanos del Sur, S.L. e IDS Madrid Manzanares, S.A., sociedades participadas por Inmobiliaria del Sur, S.A. Es Socio Director de Actisur, Actuaciones Empresariales S.L. Es miembro del Claustro de Profesores del Instituto Internacional San Telmo. Es miembro del Consejo Consultivo del Centro PYMEX (Centro de Excelencia de la PYME) del Instituto Internacional San Telmo. Es vocal de la Delegación en Andalucía del Instituto Español de Analistas Financieros (IEAF). A través de su actividad profesional, suele participar en varios comités de dirección y de estrategia. ACTIVIDADES PROFESIONALES QUE DESARROLLA EN LA ACTUALIDAD Desde 2003 es Asesor Externo de Empresas, especializado en el Análisis Estratégico y en Análisis Financiero. En sus más de 25 años de experiencia en gestión empresarial ha participado en más de 40 proyectos empresariales. Ha contribuido en más de 10 empresas en su planificación estratégica de internacionalización y en más de 20 en su gestión para resolver problemas financieros. Ha participado en la creación o en el desarrollo del comité de dirección o consejo de administración en unas 20 empresas. Desde el año 2006 es miembro del claustro de profesores del Instituto Internacional San Telmo, siendo Profesor del Área de Finanzas y de Internacionalización de Empresas, impartiendo sesiones de Finanzas Operativas, de Finanzas Internacionales y de Internacionalización. Es autor de varios Casos Prácticos y Notas Técnicas. Es autor del Libro “¿Cómo conquistar el mundo desde mi empresa?”. EXPERIENCIA EN EL SECTOR INMOBILIARIO Miembro del Consejo de Administración de Inmobiliaria del Sur desde octubre de 1992. Fue miembro del Consejo de Administración de Aljarafe, S.A., empresa familiar de alquiler de inmuebles desde 1982 hasta 1992. Partícipe de dos sociedades del sector de la promoción inmobiliaria hasta 1990. En la actualidad es accionista de una sociedad familiar de alquiler de inmuebles.</p>

CONSEJEROS EXTERNOS DOMINICALES

Nombre o denominación social del consejero	Nombre o denominación del accionista significativo a quien representa o que ha propuesto su nombramiento	Perfil
		EXPERIENCIA EN OTROS SECTORES Desde 1989 hasta 2003 ha sido Gerente de varias empresas en sectores Industrial, Agroalimentario y Distribución, con responsabilidades Financieras, Comerciales e Industriales. Desarrollo de redes comerciales en España, Francia, Alemania. Desarrollo de instalaciones Industriales en España y Francia. Miembro del Consejo de Administración/Comité de Dirección.

Número total de consejeros dominicales	11
% sobre el total del consejo	73,33

Los siguientes consejeros han sido nombrados por los siguientes accionistas:

- 1) Don Prudencio Hoyos-Limón Pumar: este consejero ha sido propuesto por Explotaciones El Cerro, S.A., Doña Gloria Pumar Mariño y Hnos. Hoyos-Limón Pumar.
- 2) Don Augusto Sequeiros Pumar: este consejero ha sido propuesto por Explotaciones El Cerro, S.A., Doña María Pumar Mariño y Agusma 2005, S.L.
- 3) Don Salvador Granell Balén: este consejero ha sido propuesto por Doña María Victoria Balén Bejarano, Doña María Jesús Granell Balén, Don José María Granell Balén, Doña María Victoria Granell Balén, Don Jaime Granell Balén, Don Ignacio Granell Balén, Doña Fátima Granell Balén y Don Salvador Granell Viñoles.
- 4) Don Andrés Claudio Fernández Romero: este consejero ha sido propuesto por Don Carlos Fernández González, Doña María Blanca Romero Tejero, Don Claudio Fernández Romero, Doña Blanca Fernández Romero, Don Javier Fernández Romero, Don Carlos Fernández Romero y Mediación Bursátil, S.V.B., S.A.
- 5) Don Gregorio Arranz Pumar: este consejero ha sido propuesto por Explotaciones El Cerro, S.A. y Doña Carmen Pumar Mariño.
- 6) Don José Manuel Pumar López: este consejero ha sido propuesto por Explotaciones El Cerro, S.A. e Inversiones Agrícolas, Industriales y Comerciales, S.L.

CONSEJEROS EXTERNOS INDEPENDIENTES

Nombre o denominación social del consejero	Perfil
DON JORGE SEGURA RODRIGUEZ	TIPOLOGÍA Consejero independiente. COMISIONES A LAS QUE PERTENECE Miembro de la Comisión de Auditoría y Presidente de la misma. Miembro de la Comisión de Nombramiento y Retribuciones. FECHAS DE NOMBRAMIENTO Y REELECCIÓN Nombramiento por cooptación el 15 de noviembre de 2012 ratificado por la Junta General de Accionistas de 24 de abril de 2013 y reelegido por la Junta General de Accionistas el 28 de abril de 2018. PARTICIPACIÓN EN EL CAPITAL SOCIAL Es titular de 20.000 acciones, que representan un 0,118% del capital social. FORMACIÓN ACADÉMICA Licenciado en Ciencias Económicas y Empresariales, Rama de Empresa por la Universidad Complutense de Madrid. Auditor de Cuentas: Miembro del Registro Oficial de Auditores de Cuentas- R.O.A.C., Miembro del Instituto de Censores Jurados de Cuentas de España, Miembro del Registro de Economistas Auditores- R.E.A. Diplomado en los Programas de Ata Dirección AD 1 y Alta Dirección de Empresas Líderes ADEL del Instituto Internacional San Telmo de Sevilla. Ha realizado numerosos cursos de especialización en diversas instituciones como INSEAD, etc. OTROS CARGOS QUE OCUPA EN LA ACTUALIDAD Miembro del Consejo de Administración de Ayesa Inversiones, S.A., sociedad cabecera del Grupo Ayesa. Miembro del consejo de administración de IDS Residencial Los Monteros, S.L., sociedad del Grupo INSUR.

CONSEJEROS EXTERNOS INDEPENDIENTES	
Nombre o denominación social del consejero	Perfil
	<p>Presidente del Consejo de Administración de Seghersa Proyectos, S.L., sociedad familiar de arrendamiento de inmuebles. Miembro del Consejo Asesor de Andalucía Inmobiliaria, revista especializada del sector inmobiliario. ACTIVIDADES PROFESIONALES QUE DESARROLLA EN LA ACTUALIDAD Asesor del Consejo de Administración de Martin Casillas, S.L., sociedad que opera en el sector de construcción y de concesiones. EXPERIENCIA EN EL SECTOR INMOBILIARIO Miembro del Consejo de Administración de Inmobiliaria del Sur, S.A. desde noviembre de 2012. Especialización en el Sector Inmobiliario en su ejercicio profesional como auditor y consultor durante 33 años. EXPERIENCIA EN OTROS SECTORES Ejerció su carrera profesional en Deloitte (antes Arthur Andersen) durante 33 años, siendo nombrado Gerente de la Firma en 1982, y Socio en 1988, habiendo sido Socio-Director de Arthur Andersen y Deloitte en Andalucía y Extremadura desde 1996 a 2009, ambos inclusive.</p>
DON JOSE LUIS GALAN GONZALEZ	<p>TIPOLOGÍA Consejero Independiente. COMISIONES A LAS QUE PERTENECE Miembro de la Comisión de Nombramientos y Retribuciones y presidente de la misma. Miembro de la Comisión de Auditoría. FECHAS DE NOMBRAMIENTO Y REELECCIÓN Nombrado Consejero Independiente el 7 de junio de 2014, y reelegido por la Junta General de Accionista de fecha 28 de abril de 2018. PARTICIPACIÓN EN EL CAPITAL SOCIAL Es titular de 20 acciones. FORMACIÓN ACADÉMICA Licenciado en Ciencias Económicas y Empresariales por la Universidad de Sevilla. Doctor en Ciencias Económicas y Empresariales por la Universidad de Sevilla. OTROS CARGOS QUE OCUPA EN LA ACTUALIDAD Patrono de la Fundación Cajasol. Presidente de la Comisión de Auditoría y Cumplimiento de EMASESA. Miembro del Consejo de Administración de IDS Boadilla Garden Residencial, S.A., sociedad participada por Inmobiliaria del Sur, S.A. ACTIVIDADES PROFESIONALES QUE DESARROLLA EN LA ACTUALIDAD Catedrático de la Universidad de Sevilla EXPERIENCIA EN EL SECTOR INMOBILIARIO Miembro del Consejo de Administración de Inmobiliaria del Sur desde octubre de 2014. Fue consejero de la empresa Alcalá Innova, S.A., que entre otras actividades realizaba la promoción y venta de naves industriales. EXPERIENCIA EN OTROS SECTORES Presidente de Parque Isla Mágica, S.A., dedicada al sector de los parques temáticos, desde 2003 a 2010. Consejero de Alestis, empresa del sector aeronáutico, desde 2009 a 2013</p>
DOÑA BRITA HEKTOEN WERGELAND	<p>TIPOLOGÍA Consejera Independiente. Consejera Coordinadora. COMISIONES A LAS QUE PERTENECE Miembro de la Comisión de Auditoría y de la Comisión de Nombramientos y Retribuciones. FECHAS DE NOMBRAMIENTO Y REELECCIÓN Nombrada Consejera Independiente por la Junta General de Accionista de fecha 28 de abril de 2018. PARTICIPACIÓN EN EL CAPITAL SOCIAL Es titular de 80 acciones. FORMACIÓN ACADÉMICA Doctora en Ciencias Económicas y Empresariales (con mención internacional) por la Universidad de Sevilla. MBA – Master of Business Administration por IESE Business School, Universidad de Navarra (Barcelona). BBA – Diploma en Marketing Internacional de la Escuela Alemana de Comercio Internacional en Bremen, por BI- The Norwegian Business School, Oslo (Norway) BBA – Bachelor of Business Administration - TOH Trondheim Business School, por NTNU University, Thondheim (Norway). OTROS CARGOS QUE OCUPA EN LA ACTUALIDAD Directora Académica y Ejecutiva de la Cátedra Mujer, Empresa y Sociedad del Instituto Internacional San Telmo, Sevilla. Responsable de Proyectos Internacionales con la Dirección de Personal Científico en el Instituto Internacional San Telmo, Sevilla. Vocal en el Consejo de la Ruta del Vino, La Ruta del Vino y el Brandy de Jerez, Jerez de la Frontera. Miembro del Steering Committee for Executive</p>

CONSEJEROS EXTERNOS INDEPENDIENTES

Nombre o denominación social del consejero	Perfil
	<p>Education, EFMD – European Foundation for management development, Bélgica. ACTIVIDADES PROFESIONALES QUE DESARROLLA EN LA ACTUALIDAD Docente en varios programas del Instituto Internacional San Telmo, Sevilla. Profesora invitada en Timoney Leadership Institute, Dublin (Irlanda). Profesora invitada en Elis Corporate School, Roma (Italia) EXPERIENCIA EN EL SECTOR INMOBILIARIO Miembro del Consejo de Administración de Inmobiliaria del Sur desde abril de 2018. EXPERIENCIA EN OTROS SECTORES Miembro del Jurado del Concurso de Escritura de Casos EiP, en EiP – Excellence in Practice Awards, Bélgica (2012-2016). Co-fundadora y administradora general de HAMA IBERIA, en HAMA IBERIA (2003-2008). Directora Ejecutiva del Programa MBA del Instituto Internacional San Telmo (2002-2007). Representante de EADA, IESE y IIST, en AEEDE – Asociación Española de Escuelas de Economía y Dirección de Empresas (1992-2004). Directora del Departamento del Máster en Dirección de Empresas, MBA, reportando al Vocal del Consejo de Dirección de los Programas Masters del IESE, del IESE Business School, Universidad de Navarra (Barcelona) (1998-2002). Representante del IESE, en GMAC – Graduate Management Admission Council, en EE.UU. (2000-2002). Co-fundadora y administradora general de FORMAKTIVA, en FORMAKTIVA (1995-2002). Miembro del Consejo de la Fundación. Co-responsable de dirigir su Programa “MBA para el desarrollo”, en CODESPA, Barcelona (1992-2000). Directora de los Programas Máster y Dirección General reportando al Director General de la escuela, en EADA, Escuela de Alta Dirección y Administración, Barcelona (1992-1998). Responsable del desarrollo del departamento dedicado a la captación de empresas del mercado de EEUU, en The Norwegian Tourist Board New York (Organización Estatal), EE.UU. (1998). Profesora en Universidad de Girona, Girona (1995-1998). Profesora de Dirección de Personas en las Organizaciones, en EADA – Escuela de Alta Dirección y Administración, Barcelona (1992-1998). Responsable de Acogida, Alojamiento y Protocolo (Familia Paralímpica), en el Comité Organizador Olímpico BCN 92, Barcelona (1991-1992). Proyecto de investigación en Fundación Cajazol (ONG), Cali (Colombia) (1990). Directora de Marketing en Scandinavian Travel Gallery, empresa de turismo Noruega (1986-1989).</p>

Número total de consejeros independientes	3
% sobre el total del consejo	20,00

Indique si algún consejero calificado como independiente percibe de la sociedad, o de su mismo grupo, cualquier cantidad o beneficio por un concepto distinto de la remuneración de consejero, o mantiene o ha mantenido, durante el último ejercicio, una relación de negocios con la sociedad o con cualquier sociedad de su grupo, ya sea en nombre propio o como accionista significativo, consejero o alto directivo de una entidad que mantenga o hubiera mantenido dicha relación.

En su caso, se incluirá una declaración motivada del consejo sobre las razones por las que considera que dicho consejero puede desempeñar sus funciones en calidad de consejero independiente.

Nombre o denominación social del consejero	Descripción de la relación	Declaración motivada
DON JORGE SEGURA RODRIGUEZ	Nada que señalar.	Nada que señalar.
DON JOSE LUIS GALAN GONZALEZ	Nada que señalar.	Nada que señalar.
DOÑA BRITA HEKTOEN WERGELAND	Nada que señalar.	Nada que señalar.

OTROS CONSEJEROS EXTERNOS

Se identificará a los otros consejeros externos y se detallarán los motivos por los que no se puedan considerar dominicales o independientes y sus vínculos, ya sea con la sociedad, sus directivos, o sus accionistas:

Nombre o denominación social del consejero	Motivos	Sociedad, directivo o accionista con el que mantiene el vínculo	Perfil
Sin datos			

Número total de otros consejeros externos	N.A.
% sobre el total del consejo	N.A.

Indique las variaciones que, en su caso, se hayan producido durante el periodo en la categoría de cada consejero:

Nombre o denominación social del consejero	Fecha del cambio	Categoría anterior	Categoría actual
Sin datos			

C.1.4 Complete el siguiente cuadro con la información relativa al número de consejeras al cierre de los últimos 4 ejercicios, así como la categoría de tales consejeras:

	Número de consejeras				% sobre el total de consejeros de cada categoría			
	Ejercicio 2018	Ejercicio 2017	Ejercicio 2016	Ejercicio 2015	Ejercicio 2018	Ejercicio 2017	Ejercicio 2016	Ejercicio 2015
Ejecutivas					0,00	0,00	0,00	0,00
Dominicales					0,00	0,00	0,00	0,00
Independientes	1				33,33	0,00	0,00	0,00
Otras Externas					0,00	0,00	0,00	0,00
Total	1				6,67	0,00	0,00	0,00

C.1.5 Indique si la sociedad cuenta con políticas de diversidad en relación con el consejo de administración de la empresa por lo que respecta a cuestiones como, por ejemplo, la edad, el género, la discapacidad, o la formación y experiencia profesionales. Las entidades pequeñas y medianas, de acuerdo con la definición contenida en la Ley de Auditoría de Cuentas, tendrán que informar, como mínimo, de la política que tengan establecida en relación con la diversidad de género.

- Sí
 No
 Políticas parciales

En caso afirmativo, describa estas políticas de diversidad, sus objetivos, las medidas y la forma en que se ha aplicado y sus resultados en el ejercicio. También se deberán indicar las medidas concretas adoptadas por el consejo de administración y la comisión de nombramientos y retribuciones para conseguir una presencia equilibrada y diversa de consejeros.

En caso de que la sociedad no aplique una política de diversidad, explique las razones por las cuales no lo hace.

Descripción de las políticas, objetivos, medidas y forma en que se han aplicado, así como los resultados obtenidos

La Comisión de Nombramientos y Retribuciones ha efectuado un profundo estudio sobre la dimensión del consejo, su composición, edad y antigüedad en el cargo, formación y experiencia de sus miembros, composición de las comisiones, a fin de que se tengan en cuenta en la elección de los Consejeros. Entre ellas, especialmente, las políticas de diversidad. La Comisión instó al Presidente del Consejo a comunicar a los accionistas significativos que tuvieran presente en las renovaciones o designaciones de Consejeros la diversidad de género. La Comisión de Nombramientos y Retribuciones durante el ejercicio 2018 en relación con la definición del perfil de un puesto de consejero independiente a cubrir en la Junta General Ordinaria tuvo en cuenta criterios de diversidad, en cuanto a género, formación y experiencia profesional, no adoleciendo de sesgos implícitos que supusiera discriminación de ningún tipo. La Comisión de Nombramientos y Retribuciones propuso a la Junta el nombramiento de una consejera independiente con una formación y experiencia diferente al resto de los miembros del consejo.

El Consejo de Administración asumió las propuestas de la Comisión de Nombramientos y Retribuciones.

Igualmente, como continuación de acciones impulsadas por la Comisión y asumidas por el Consejo, se ha informado favorablemente la designación de una nueva Consejera dominical, con una formación y experiencia distinta a la de los actuales miembros, que se someterá a la próxima Junta General de la Sociedad.

- C.1.6 Explique las medidas que, en su caso, hubiese convenido la comisión de nombramientos para que los procedimientos de selección no adolezcan de sesgos implícitos que obstaculicen la selección de consejeras, y que la compañía busque deliberadamente e incluya entre los potenciales candidatos, mujeres que reúnan el perfil profesional buscado y que permita alcanzar una presencia equilibrada de mujeres y hombres:

Explicación de las medidas

En el ejercicio 2018 el Consejo de Administración ha estado formado por 15 consejeros, hasta el 28 de abril de 2018 todos del género masculino y desde esta fecha por 14 hombres y 1 mujer, de ellos 11 dominicales (todos hombres) y 3 independientes (dos hombres y una mujer). Respecto a los 11 consejeros dominicales, nombrados por accionistas con participaciones significativas en el capital social, la Comisión de Nombramientos se ha dirigido al Presidente del Consejo de Administración para que traslade a los accionistas significativos que en la elección de la persona que lo represente no exista sesgo alguno que dificulte u obstaculice la elección de consejeras. En ocasiones han formado parte del Consejo tres consejeras dominicales. En cuanto a los consejeros independientes (actualmente 3), la Comisión, ante la vacante de un consejero independiente restringió la búsqueda de candidatos para su sustitución al género femenino. En la Comisión de Nombramientos y Retribuciones de fecha 18 de enero de 2018 se acordó proponer al Consejo de Administración la elección de un nuevo consejero independiente de género femenino. El Consejo de fecha 26 de enero de 2018 acordó proponer a la Junta General de Accionistas el nombramiento de la citada candidata, nombramiento que fue aprobado en la Junta celebrada el 28 de abril de 2018. El procedimiento de selección de consejeros independientes no adolece de sesgo alguno que dificulte u obstaculice la selección de consejeras.

Cuando a pesar de las medidas que, en su caso, se hayan adoptado, sea escaso o nulo el número de consejeras, explique los motivos que lo justifiquen:

Explicación de los motivos

No hay obligación de cumplimentar este apartado al no cumplirse la recomendación 14.

- C.1.7 Explique las conclusiones de la comisión de nombramientos sobre la verificación del cumplimiento de la política de selección de consejeros. Y en particular, sobre cómo dicha política está promoviendo el objetivo de que en el año 2020 el número de consejeras represente, al menos, el 30% del total de miembros del consejo de administración.

No hay obligación de cumplimentar este apartado al no cumplirse la recomendación 14.

- C.1.8 Explique, en su caso, las razones por las cuales se han nombrado consejeros dominicales a instancia de accionistas cuya participación accionarial es inferior al 3% del capital:

Nombre o denominación social del accionista	Justificación
Sin datos	

Indique si no se han atendido peticiones formales de presencia en el consejo procedentes de accionistas cuya participación accionarial es igual o superior a la de otros a cuya instancia se hubieran designado consejeros dominicales. En su caso, explique las razones por las que no se hayan atendido:

- Sí
 No

C.1.9 Indique, en el caso de que existan, los poderes y las facultades delegadas por el consejo de administración en consejeros o en comisiones del consejo:

Nombre o denominación social del consejero o comisión	Breve descripción
RICARDO PUMAR LOPEZ	El presidente tiene delegadas unas concretas facultades, conforme acuerdo del Consejo de Administración de fecha 9 de abril de 2016, inscrito en el Registro Mercantil, que en síntesis son las siguientes: - Facultades de representación general ante organismos y juzgados y tribunales. - Facultades de administración general de los bienes, derechos y negocios de la Sociedad. - Facultades de disposición. - Facultades de representación bancaria y bursátil. - Facultades en materia de personal. - Facultades de gestión asociativa. - Quedan reservadas al Consejo las de enajenación de los inmuebles y nuevas inversiones o desinversiones en activos fijos, endeudamiento, por importe todos ellas superiores a 1 millón de euros; selección y aprobación de contratos de obras por importe superior a 1 millón de euros, presupuestos y sus modificaciones siempre que exceda del 8% del importe general; creación de nuevas ramas de actividad. Y a la Junta General quedan reservadas cualquier operación de aval o fianzamiento a terceros.

C.1.10 Identifique, en su caso, a los miembros del consejo que asuman cargos de administradores, representantes de administradores o directivos en otras sociedades que formen parte del grupo de la sociedad cotizada:

Nombre o denominación social del consejero	Denominación social de la entidad del grupo	Cargo	¿Tiene funciones ejecutivas?
DON RICARDO PUMAR LOPEZ	URBANISMO CONCERTADO, S.A.	VICEPRESIDENTE DEL CONSEJO DE ADMINISTRACIÓN	NO
DON RICARDO PUMAR LOPEZ	IDS PALMERA RESIDENCIAL, S.A.	PRESIDENTE DEL CONSEJO DE ADMINISTRACIÓN	NO
DON RICARDO PUMAR LOPEZ	IDS RESIDENCIAL LOS MONTEROS, S.A.	PRESIDENTE DEL CONSEJO DE ADMINISTRACIÓN	NO
DON RICARDO PUMAR LOPEZ	IDS MADRID MANZANARES, S.A.	PRESIDENTE DEL CONSEJO DE ADMINISTRACIÓN	NO
DON RICARDO PUMAR LOPEZ	IDS BOADILLA GARDEN RESIDENCIAL S.A.	PRESIDENTE DEL CONSEJO DE ADMINISTRACIÓN	NO
DON RICARDO PUMAR LOPEZ	MOSAICO DESARROLLOS INMOBILIARIOS, S.A.	CONSEJERO	NO
DON RICARDO PUMAR LOPEZ	DESARROLLOS METROPOLITANOS DEL SUR, S.L.	PRESIDENTE DEL CONSEJO DE ADMINISTRACIÓN	NO
DON JORGE SEGURA RODRIGUEZ	IDS RESIDENCIAL LOS MONTEROS, S.A.	CONSEJERO	NO
DON JOSE LUIS GALAN GONZALEZ	IDS BOADILLA GARDEN RESIDENCIAL, S.A.	CONSEJERO	NO

Nombre o denominación social del consejero	Denominación social de la entidad del grupo	Cargo	¿Tiene funciones ejecutivas?
BON NATURA, S.A.	IDS RESIDENCIAL LOS MONTEROS, S.A.	CONSEJERO	NO
BON NATURA, S.A.	IDS MADRID MANZANARES, S.A.	CONSEJERO	NO
BON NATURA, S.A.	IDS BOADILLA GARDEN RESIDENCIAL, S.A.	CONSEJERO	NO
MENEZPLA, S.L.	IDS MADRID MANZANARES, S.A.	CONSEJERO	NO
MENEZPLA, S.L.	MOSAICO DESARROLLOS INMOBILIARIOS, S.A.	CONSEJERO	NO
MENEZPLA, S.L.	DESARROLLOS METROPOLITANOS DEL SUR, S.L.	CONSEJERO	NO
DON RICARDO PUMAR LOPEZ	IDS MEDINA AZAHARA RESIDENCIAL, S.A.	PRESIDENTE DEL CONSEJO DE ADMINISTRACIÓN	NO
DOÑA BRITA HEKTOEN WERGELAND	IDS MEDINA AZAHARA RESIDENCIAL, S.A.	CONSEJERA	NO

C.1.11 Detalle, en su caso, los consejeros o representantes de consejeros personas jurídicas de su sociedad, que sean miembros del consejo de administración o representantes de consejeros personas jurídicas de otras entidades cotizadas en mercados oficiales de valores distintas de su grupo, que hayan sido comunicadas a la sociedad:

Nombre o denominación social del consejero	Denominación social de la entidad cotizada	Cargo
Sin datos		

C.1.12 Indique y, en su caso explique, si la sociedad ha establecido reglas sobre el número máximo de consejos de sociedades de los que puedan formar parte sus consejeros, identificando, en su caso, dónde se regula:

Sí
 No

Explicación de las reglas e identificación del documento donde se regula

El artículo 26 del Reglamento del Consejo indica 'Los consejeros deberán informar a la Comisión de Nombramientos y retribuciones de sus restantes obligaciones profesionales, por si pudieran interferir con la dedicación exigida al cargo. Cada consejero no podrá pertenecer a más de cinco Consejos de Administración, excluidos los de sociedades del propio grupo y sociedades patrimoniales del consejero o de sus familiares cercanos.'

C.1.13 Indique los importes de los conceptos relativos a la remuneración global del consejo de administración siguientes:

Remuneración devengada en el ejercicio a favor del consejo de administración (miles de euros)	848
---	-----

Importe de los derechos acumulados por los consejeros actuales en materia de pensiones (miles de euros)	
Importe de los derechos acumulados por los consejeros antiguos en materia de pensiones (miles de euros)	

La remuneración que aparece recogida en el apartado "Remuneración del Consejo de Administración" por importe de 844 miles de euros se corresponde a:

- (i) La remuneración por importe de 248 miles de euros correspondiente al Presidente del Consejo por el desempeño de sus funciones como Consejero Ejecutivo.
- (ii) La remuneración fija de los consejeros en su condición de tales por importe de 270 miles de euros, conforme a lo establecido en el artículo 51 de los Estatutos Sociales.
- (iii) La retribución fija a determinados consejeros por su mayor dedicación y responsabilidad y ostentar algún cargo en el seno del Consejo o en alguna de sus Comisiones (Vicepresidente, Presidentes de las Comisiones de Auditoría y de Nombramientos y Retribuciones y Consejero Coordinador) por importe de 52 miles de euros.
- (iv) Las dietas por asistencia a las reuniones del Consejo de Administración y Comisiones de Inmobiliaria del Sur, S.A. y a los Consejos de Administración de las sociedades del Grupo por importe de 274 miles de euros.

C.1.14 Identifique a los miembros de la alta dirección que no sean a su vez consejeros ejecutivos, e indique la remuneración total devengada a su favor durante el ejercicio:

Nombre o denominación social	Cargo/s	
DON FRANCISCO PUMAR LÓPEZ	DIRECTOR GENERAL	
Remuneración total alta dirección (en miles de euros)		221

C.1.15 Indique si se ha producido durante el ejercicio alguna modificación en el reglamento del consejo:

- Sí
 No

Descripción modificaciones

El Consejo de Administración, en la reunión celebrada válidamente el día 27 de febrero de 2018, con asistencia de todos los miembros acordó, por unanimidad y sujeto a la aprobación de la correspondiente modificación de los Estatutos Sociales por la Junta General de Accionistas a celebrar el 28 de abril de 2018, modificar el artículo 30 del Reglamento del Consejo de Administración relativo a la remuneración de los consejeros. Con motivo de esta modificación, el sistema retributivo de los consejeros en su condición de tales pasa a estar formado, únicamente por un componente fijo y dietas de asistencia, suprimiéndose la retribución variable para los consejeros en su condición de tales y adoptando la Recomendación 57 del Código de Buen gobierno que recomienda que se circunscriban a los consejeros ejecutivos las remuneraciones variables ligadas al rendimiento de la Sociedad en cuestión y al desempeño personal, así como la remuneración mediante entrega de acciones, opciones o derechos sobre acciones o instrumentos referenciados al valor de la acción.

C.1.16 Indique los procedimientos de selección, nombramiento, reelección y remoción de los consejeros. Detalle los órganos competentes, los trámites a seguir y los criterios a emplear en cada uno de los procedimientos.

La selección de consejeros dominicales se hace a propuesta del accionista significativo al que representa y en el caso de consejeros independientes a propuesta presentada a la Comisión de Nombramientos y Retribuciones por cualquier accionista o consejero, dicha Comisión valora los candidatos presentados en función de su perfil, experiencia y requerimientos para el cargo y propone al que considera más idóneo para el mismo.

El nombramiento de consejeros se aprueba por el Consejo a propuesta de la Comisión de Nombramientos y Retribuciones en el caso de consejeros independientes y previo informe de dicha Comisión en caso de los restantes consejeros y se eleva por el Consejo de Administración a la Junta General de Accionistas.

La reelección de consejeros se aprueba por el Consejo a propuesta de la Comisión de Nombramientos y Retribuciones en el caso de consejeros independientes y previo informe de dicha Comisión en caso de los restantes consejeros y se eleva por el Consejo de Administración a la Junta General de Accionistas.

El Consejo en pleno efectúa una vez al año una evaluación de la eficacia de la actuación del propio Consejo y de sus Comisiones, previo informe que éstas le elevan y asimismo, el desempeño del Presidente y primer ejecutivo de la compañía, del Vicepresidente, de los Presidentes de las

comisiones de Auditoría y de Nombramientos y Retribuciones y del Consejero Coordinador, previo informes de la Comisión de Nombramientos y Retribuciones.

A la propuesta de reelección de cualquier consejero se acompaña un informe justificativo del Consejo en el que se valora la competencia, experiencia y méritos del candidato cuya reelección se propone a la Junta General. Asimismo, la propuesta de reelección de cualquier consejero no independiente va precedida, además, de informe de la Comisión de Nombramientos y Retribuciones.

En cuanto al cese o remoción de los consejeros está regulado en el art. 17 del Reglamento del Consejo, cuyo texto literal se incluye en el Apartado C.1.19 siguiente.

C.1.17 Explique en qué medida la evaluación anual del consejo ha dado lugar a cambios importantes en su organización interna y sobre los procedimientos aplicables a sus actividades:

Descripción modificaciones

El Consejo en pleno efectúa una vez al año una evaluación de la eficacia de la actuación del propio Consejo y de sus Comisiones, previo informe que éstas le eleven y asimismo, el desempeño del Presidente y primer ejecutivo de la compañía, previo informe de la Comisión de Nombramientos y Retribuciones.

Como resultado de las evaluaciones realizadas en los ejercicios anteriores sobre el funcionamiento y la actividad desarrollada por el Consejo y sus comisiones, así como el desempeño del Presidente del Consejo, en su condición de tal, durante el ejercicio 2018 se han puesto en práctica las siguientes acciones, en aras a mejorar el desarrollo de las actividades del Consejo:

1º El reporte del consejo con la información financiera y de negocio está a disposición de los consejeros con una semana de antelación a la celebración del consejo.

2º El reporte del Consejo, además de contener la información de las diferentes Unidades de Negocio del Grupo, ha incorporado una sinopsis con la información financiera y las métricas

claves de la actividad de cada una de estas Unidades.

3º Las sesiones del consejo se han desarrollado de forma más estructurada y eficaz, centrándose en el seguimiento y análisis de la situación de las operaciones, así como en el estudio de inversiones y aspectos estratégicos.

Describa el proceso de evaluación y las áreas evaluadas que ha realizado el consejo de administración auxiliado, en su caso, por un consultor externo, respecto del funcionamiento y la composición del consejo y de sus comisiones y cualquier otra área o aspecto que haya sido objeto de evaluación.

Descripción proceso de evaluación y áreas evaluadas

No hay obligación de cumplimentar esta apartado al no cumplirse la recomendación 36.

C.1.18 Desglose, en aquellos ejercicios en los que la evaluación haya sido auxiliada por un consultor externo, las relaciones de negocio que el consultor o cualquier sociedad de su grupo mantengan con la sociedad o cualquier sociedad de su grupo.

No hay obligación de cumplimentar esta apartado al no cumplirse la recomendación 36.

C.1.19 Indique los supuestos en los que están obligados a dimitir los consejeros.

Se encuentran especificados en el artículo 17 del Reglamento del Consejo de Administración, cuyo texto íntegro es el siguiente:

ARTÍCULO 17. CESE DE CONSEJEROS

La separación de los Consejeros podrá ser acordada en cualquier momento por la Junta General de Accionistas. Los consejeros cesarán en su cargo cuando alcancen la edad de 70 años, cese que se hará efectivo en la primera reunión que celebre el Consejo de Administración.

En cualquier caso, el nombramiento de los administradores caducará cuando vencido el plazo para el que hayan sido nombrados, se haya celebrado Junta General o haya transcurrido el plazo para la celebración de la Junta que ha de resolver sobre la aprobación de las cuentas del ejercicio anterior.

Los Consejeros deberán cesar en los casos siguientes:

- a) Cuando se vean incursos en alguno de los supuestos de incompatibilidad o prohibición legalmente previstos.
- b) En los supuestos en que su permanencia en el Consejo pueda afectar negativamente al funcionamiento del mismo o al crédito y reputación de la Sociedad en el mercado, o pueda poner en riesgo los intereses de la Sociedad.

Los Consejeros deberán poner su cargo a disposición del Consejo de Administración y formalizar la correspondiente dimisión en los casos siguientes:

- a) Cuando, en caso de tratarse de Consejeros Ejecutivos, cesen en los puestos a los que estuviese asociado su nombramiento como Consejero.

b) En el caso de consejeros dominicales, cuando el accionista a quien representen venda íntegramente su participación accionarial, o en el número que corresponda cuando dicho accionista rebaje su participación accionarial hasta un nivel que exija la reducción del número de sus consejeros dominicales.

Los consejeros deberán informar al Consejo de las causas penales en las que aparezcan como imputados, así como de sus posteriores vicisitudes procesales.

Si un consejero resultara procesado o se dictara contra él auto de apertura de juicio oral por alguno de los delitos señalados en el art. 213.1 de la Ley de Sociedades de Capital, el Consejo examinará el caso tan pronto como sea posible y a la vista de sus circunstancias concretas, decidirá si procede o no que el consejero continúe en su cargo. Y de todo ello el Consejo de Administración deberá dar cuenta en el informe anual de gobierno corporativo.

El Consejo de Administración no podrá proponer el cese de ningún consejero independiente antes del cumplimiento del período estatutario para el que hubiera sido nombrado, salvo cuando concurra justa causa, apreciada por el Consejo, previo informe de la Comisión de Nombramientos y Retribuciones. En particular, se entenderá que existe justa causa cuando el consejero pase a ocupar nuevos cargos o contraiga nuevas obligaciones que le impidan dedicar el tiempo necesario al desempeño de las funciones propias del cargo de consejero, hubiera incumplido los deberes inherentes a su cargo, incurrido en alguna de las circunstancias que le impiden tener la condición de independiente. También podrá proponerse la separación de consejeros independientes como consecuencia de ofertas públicas de adquisición, fusiones y otras operaciones corporativas similares que supongan un cambio en la estructura de capital de la sociedad cuando tales cambios en la estructura del Consejo de Administración vengán propiciados por el criterio de proporcionalidad entre los consejeros dominicales sobre el total de consejeros no ejecutivos.

C.1.20 ¿Se exigen mayorías reforzadas, distintas de las legales, en algún tipo de decisión?:

Sí
 No

En su caso, describa las diferencias.

C.1.21 Explique si existen requisitos específicos, distintos de los relativos a los consejeros, para ser nombrado presidente del consejo de administración:

Sí
 No

C.1.22 Indique si los estatutos o el reglamento del consejo establecen algún límite a la edad de los consejeros:

Sí
 No

	Edad límite
Presidente	N.A.
Consejero delegado	N.A.
Consejero	70

C.1.23 Indique si los estatutos o el reglamento del consejo establecen un mandato limitado u otros requisitos más estrictos adicionales a los previstos legalmente para los consejeros independientes, distinto al establecido en la normativa:

Sí
 No

C.1.24 Indique si los estatutos o el reglamento del consejo de administración establecen normas específicas para la delegación del voto en el consejo de administración en favor de otros consejeros, la forma de hacerlo y, en particular, el número máximo de delegaciones que puede tener un consejero, así como si se ha establecido alguna limitación en cuanto a las categorías en que es posible delegar, más allá de las limitaciones impuestas por la legislación. En su caso, detalle dichas normas brevemente.

Según lo establecido en el artículo 23 del Reglamento del Consejo de Administración los consejeros podrán delegar su representación por escrito a favor de otro consejero, pudiendo un mismo consejero ostentar varias representaciones. El consejero representado deberá otorgar la representación con instrucciones. Los consejeros no ejecutivos solo podrán hacerlo a favor de otro consejero no ejecutivo.

C.1.25 Indique el número de reuniones que ha mantenido el consejo de administración durante el ejercicio. Asimismo, señale, en su caso, las veces que se ha reunido el consejo sin la asistencia de su presidente. En el cómputo se considerarán asistencias las representaciones realizadas con instrucciones específicas.

Número de reuniones del consejo	12
Número de reuniones del consejo sin la asistencia del presidente	0

Indíquese el número de reuniones mantenidas por el consejero coordinador con el resto de consejeros, sin asistencia ni representación de ningún consejero ejecutivo:

Número de reuniones	7
---------------------	---

Indique el número de reuniones que han mantenido en el ejercicio las distintas comisiones del consejo:

Número de reuniones de COMISIÓN DE AUDITORÍA	9
Número de reuniones de COMISIÓN DE ESTRATEGIA E INVERSIONES	7
Número de reuniones de COMISIÓN DE NOMBRAMIENTOS Y RETRIBUCIONES	4

En el ejercicio de sus funciones la consejera coordinadora se ha reunido con diferentes miembros del Consejo de Administración sin la presencia del Consejero Ejecutivo.

C.1.26 Indique el número de reuniones que ha mantenido el consejo de administración durante el ejercicio y los datos sobre asistencia de sus miembros:

Número de reuniones con la asistencia presencial de al menos el 80% de los consejeros	12
% de asistencia presencial sobre el total de votos durante el ejercicio	98,89
Número de reuniones con la asistencia presencial, o representaciones realizadas	12

con instrucciones específicas, de todos los consejeros	
% de votos emitidos con asistencia presencial y representaciones realizadas con instrucciones específicas, sobre el total de votos durante el ejercicio	100,00

C.1.27 Indique si están previamente certificadas las cuentas anuales individuales y consolidadas que se presentan al consejo para su formulación:

Sí
 No

Identifique, en su caso, a la/s persona/s que ha/han certificado las cuentas anuales individuales y consolidadas de la sociedad, para su formulación por el consejo:

Las Cuentas Anuales tanto individuales como consolidadas que se presentan para su formulación al Consejo de Administración no se encuentran certificadas por ninguna persona. No obstante, la Comisión de Auditoría tiene la función de supervisar que las Cuentas Anuales que se formulan, obtenidas de los registros contables de la Sociedad, se hayan elaborado siguiendo los principios y normas contables vigentes.

C.1.28 Explique, si los hubiera, los mecanismos establecidos por el consejo de administración para evitar que las cuentas individuales y consolidadas por él formuladas se presenten en la junta general con salvedades en el informe de auditoría.

Esta función se lleva a cabo por la Comisión de Auditoría. Entre las funciones de esta Comisión se encuentra la de analizar y evaluar las discrepancias entre la Dirección de la Sociedad y los Auditores en relación con los principios y normas contables aplicados en la elaboración de los estados financieros, a fin de obtener una conclusión y evitar que tanto las Cuentas Anuales individuales como consolidadas se presenten con salvedades en el informe de auditoría.

C.1.29 ¿El secretario del consejo tiene la condición de consejero?

Sí
 No

Si el secretario no tiene la condición de consejero complete el siguiente cuadro:

Nombre o denominación social del secretario	Representante
DON RICARDO ASTORGA MORANO	

C.1.30 Indique los mecanismos concretos establecidos por la sociedad para preservar la independencia de los auditores externos, así como, si los hubiera, los mecanismos para preservar la independencia de los analistas financieros, de los bancos de inversión y de las agencias de calificación, incluyendo cómo se han implementado en la práctica las previsiones legales.

El artículo 39 del Reglamento del Consejo señala a la Comisión de Auditoría como órgano que establecerá una relación de carácter objetivo, profesional y continuo con el auditor externo de la sociedad nombrado por la Junta General; respetará la independencia del mismo, y dispondrá que se le facilite toda la información necesaria.

Por su parte el artículo 3 del Reglamento de la Comisión de Auditoría establece entre sus funciones las de:

(i) Elevar al Consejo de Administración las propuestas de selección, nombramiento, reelección y sustitución del auditor de cuentas, responsabilizándose del proceso de selección, de conformidad con lo previsto en los artículos 16, apartados 2, 3 y 5, y 17.5 del Reglamento (UE)

n.º 537/2014, de 16 de abril, así como las condiciones de su contratación y recabar regularmente de él información sobre el plan de auditoría y su ejecución, además de preservar su calidad e independencia en el ejercicio de sus funciones;

(ii) Supervisar que la Sociedad comunique como hecho relevante a la CNMV el cambio de auditor y lo acompañe de una declaración sobre la eventual existencia de desacuerdos con el auditor saliente y, si hubieran existido, de su contenido;

(iii) En caso de renuncia del auditor externo, examinar las circunstancias que la hubieran motivado;

(iv) Velar que la retribución del auditor externo por su trabajo no comprometa su calidad ni su independencia;

(v) Establecer las oportunas relaciones con el auditor externo para recibir información sobre aquellas cuestiones que puedan suponer amenaza para su independencia, para su examen por la Comisión, y cualesquiera otras relacionadas con el proceso de desarrollo de la auditoría de cuentas, y, cuando proceda, la autorización de los servicios distintos de los prohibidos, en los términos contemplados en los artículos 5, apartado 4, y 6.2.b) del Reglamento (UE) n.º 537/2014, de 16 de abril, y en lo previsto en la Sección 3.ª del Capítulo IV del Título I de la Ley de Auditoría de Cuentas, sobre el régimen de independencia, así como aquellas otras comunicaciones previstas en la legislación de auditoría de cuentas y en las normas de auditoría.

En todo caso, deberán recibir anualmente de los auditores externos la declaración de su independencia en relación con la entidad o entidades vinculadas a ésta directa o indirectamente, así como la información detallada e individualizada de los servicios adicionales de cualquier clase prestados y los correspondientes honorarios percibidos de estas entidades por el auditor externo o por las personas o entidades vinculados a éste, de acuerdo con lo dispuesto en la normativa reguladora de la actividad de auditoría de cuentas;

(vi) Emitir, anualmente, con carácter previo a la emisión del informe de auditoría de cuentas, un informe en el que se expresará una opinión sobre si la independencia del auditor de cuentas o sociedades de auditoría resulta comprometida.

Este informe deberá contener, en todo caso, la valoración motivada de la prestación de todos y cada uno de los servicios adicionales a que hace referencia el apartado anterior, individualmente considerados y en su conjunto, distintos de la auditoría legal y en relación con el régimen de independencia o con la normativa reguladora de la actividad de auditoría de cuentas.

Igualmente, se mantienen unas relaciones de carácter objetivo, profesionales y de independencia con analistas financieros, bancos de inversión y agencias de calificación, en su caso.

C.1.31 Indique si durante el ejercicio la Sociedad ha cambiado de auditor externo. En su caso identifique al auditor entrante y saliente:

Sí
 No

En el caso de que hubieran existido desacuerdos con el auditor saliente, explique el contenido de los mismos:

Sí
 No

C.1.32 Indique si la firma de auditoría realiza otros trabajos para la sociedad y/o su grupo distintos de los de auditoría y en ese caso declare el importe de los honorarios recibidos por dichos trabajos y el porcentaje que supone sobre los honorarios facturados a la sociedad y/o su grupo:

Sí
 No

C.1.33 Indique si el informe de auditoría de las cuentas anuales del ejercicio anterior presenta reservas o salvedades. En su caso, indique las razones dadas a los accionistas en la Junta General por el presidente de la comisión de auditoría para explicar el contenido y alcance de dichas reservas o salvedades.

Sí
 No

C.1.34 Indique el número de ejercicios que la firma actual de auditoría lleva de forma ininterrumpida realizando la auditoría de las cuentas anuales individuales y/o consolidadas de la sociedad. Asimismo, indique el porcentaje que representa el número de ejercicios auditados por la actual firma de auditoría sobre el número total de ejercicios en los que las cuentas anuales han sido auditadas:

	Individuales	Consolidadas
Número de ejercicios ininterrumpidos	20	20

	Individuales	Consolidadas
Nº de ejercicios auditados por la firma actual de auditoría / Nº de ejercicios que la sociedad o su grupo han sido auditados (en %)	57,14	57,14

C.1.35 Indique y, en su caso detalle, si existe un procedimiento para que los consejeros puedan contar con la información necesaria para preparar las reuniones de los órganos de administración con tiempo suficiente:

Sí
 No

Detalle del procedimiento

La convocatoria del Consejo se incorpora a la intranet, por indicación del Presidente, previa comunicación por correo electrónico a todos los consejeros, con una antelación mínima de 5 días de la fecha de reunión, expresando en la misma los asuntos que componen el orden del día (artículo 38 de los Estatutos Sociales).
Junto con la convocatoria de la reunión se pone a disposición de cada consejero la documentación necesaria sobre los puntos a tratar en el orden del día.
El consejero, aparte de la información que reciba en el desarrollo de las sesiones, tendrá en todo momento derecho a informarse sobre cualquier aspecto de la sociedad, a examinar sus libros, registros, documentos y demás antecedentes de las operaciones sociales y a inspeccionar sus instalaciones (artículo 24 del Reglamento del Consejo).
Con el fin de no perturbar la gestión ordinaria de la Sociedad, aquella información la canalizará a través del Presidente y, en su caso, del Secretario del Consejo, que le facilitarán directamente la información, ofreciéndole los interlocutores apropiados y adoptando medidas que puedan facilitar in situ las diligencias de examen e inspección deseadas (artículo 24 del Reglamento del Consejo).

C.1.36 Indique y, en su caso detalle, si la sociedad ha establecido reglas que obliguen a los consejeros a informar y, en su caso, dimitir en aquellos supuestos que puedan perjudicar al crédito y reputación de la sociedad:

Sí
 No

Explique las reglas

Los consejeros deberán cesar en su cargo en los supuestos en que su permanencia en el Consejo pueda afectar negativamente al funcionamiento del mismo o al crédito y reputación de la Sociedad en el mercado, o pueda poner en riesgo los intereses de la Sociedad (artículo 17 del Reglamento del Consejo). Los consejeros deberán informar al Consejo de las causas penales en las que aparezcan como investigados, así como de sus posteriores vicisitudes procesales. Si un consejero resultara procesado o se dictara contra él auto de apertura de juicio oral por algunos de los delitos señalados en el art. 213.1 de la Ley Sociedades de Capital, el Consejo examinará si procede o no que el consejero continúe en el cargo. Y de todo ello el Consejo de Administración deberá dar cuenta en el informe anual de gobierno corporativo.

C.1.37 Indique si algún miembro del consejo de administración ha informado a la sociedad que ha resultado procesado o se ha dictado contra él auto de apertura de juicio oral, por alguno de los delitos señalados en el artículo 213 de la Ley de Sociedades de Capital:

Sí
 No

C.1.38 Detalle los acuerdos significativos que haya celebrado la sociedad y que entren en vigor, sean modificados o concluyan en caso de cambio de control de la sociedad a raíz de una oferta pública de adquisición, y sus efectos.

Nada que señalar.

C.1.39 Identifique de forma individualizada, cuando se refiera a consejeros, y de forma agregada en el resto de casos e indique, de forma detallada, los acuerdos entre la sociedad y sus cargos de administración y dirección o empleados que dispongan indemnizaciones, cláusulas de garantía o blindaje, cuando éstos dimitan o sean despedidos de forma improcedente o si la relación contractual llega a su fin con motivo de una oferta pública de adquisición u otro tipo de operaciones.

Numero de beneficiarios	2
Tipo de beneficiario	Descripción del acuerdo
Presidente Ejecutivo y Director General	Para los casos de cese o despido improcedente tanto del Presidente Ejecutivo como del Director General, los respectivos contratos incluyen cláusulas de indemnización que se establecen entre una anualidad y dos anualidades en función del periodo de permanencia previo al cese o despido improcedente. Esta anualidad se calculará por promedio de la retribución de los tres años anteriores al cese o despido improcedente.

Indique si más allá de en los supuestos previstos por la normativa estos contratos han de ser comunicados y/o aprobados por los órganos de la sociedad o de su grupo. En caso positivo, especifique los procedimientos, supuestos previstos y la naturaleza de los órganos responsables de su aprobación o de realizar la comunicación:

	Consejo de administración	Junta general
Órgano que autoriza las cláusulas	√	
	Si	No
¿Se informa a la junta general sobre las cláusulas?	√	

C.2. Comisiones del consejo de administración

C.2.1 Detalle todas las comisiones del consejo de administración, sus miembros y la proporción de consejeros ejecutivos, dominicales, independientes y otros externos que las integran:

COMISIÓN DE AUDITORÍA		
Nombre	Cargo	Categoría
DON JORGE SEGURA RODRIGUEZ	PRESIDENTE	Independiente
DON JOSE LUIS GALAN GONZALEZ	VOCAL	Independiente
DOÑA BRITA HEKTOEN WERGELAND	VOCAL	Independiente
DON JOSE MANUEL PUMAR LOPEZ	VOCAL	Dominical
DON ANDRES CLAUDIO FERNANDEZ ROMERO	VOCAL	Dominical

% de consejeros ejecutivos	0,00
% de consejeros dominicales	40,00
% de consejeros independientes	60,00
% de consejeros otros externos	0,00

Explique las funciones, incluyendo, en su caso, las adicionales a las previstas legalmente, que tiene atribuidas esta comisión, y describa los procedimientos y reglas de organización y funcionamiento de la misma. Para cada una de estas funciones, señale sus actuaciones más importantes durante el ejercicio y cómo ha ejercido en la práctica cada una de las funciones que tiene atribuidas, ya sea en la ley o en los estatutos u otros acuerdos sociales.

Según establece el artículo 3 FUNCIONES del Reglamento de la Comisión de Auditoría, constituye el ámbito de las funciones de la Comisión:

1. Supervisar la suficiencia, adecuación y eficaz funcionamiento de los sistemas de control interno, de modo que quede asegurada, por un lado, la corrección, fiabilidad, suficiencia y claridad de los estados financieros de la Sociedad y de su Grupo contenidos en las cuentas anuales y en todas las informaciones periódicas suministradas a los organismos reguladores;
2. Vigilar el cumplimiento de la normativa aplicable en asuntos relacionados con la prevención de delitos y el blanqueo de capitales, conductas en los mercados de valores, protección de datos y alcance de las actuaciones del Grupo en materia de competencia, así como que los requerimientos de información o actuación que hicieren los organismos reguladores sobre esas materias son atendidos adecuadamente en tiempo y forma;
3. Asegurarse de que los Códigos Éticos y de Conducta internos y ante los mercados de valores, y las reglas de gobierno corporativo, cumplen las exigencias normativas y son adecuados para la Sociedad, así como velar por su cumplimiento.
4. Supervisar directamente el cumplimiento de la política de control y gestión de riesgos de la Sociedad, financieros y no financieros, a los que se enfrenta la misma.

Las funciones de la Comisión serán ejercidas por ésta respecto a la Sociedad, y a las sociedades participadas de la misma que integran su Grupo de sociedades, de conformidad con lo previsto en el artículo 42 del Código de Comercio.

Las normas de funcionamiento de la Comisión de Auditoría están incluidas en el capítulo IV "Normas de Funcionamiento" del Reglamento de la Comisión de Auditoría. El citado reglamento se puede consultar en la página web de Inmobiliaria del Sur, S.A. (www.grupoinsur.com).

Las principales actuaciones de la Comisión en el ejercicio 2018 se encuentran resumidas en el Informe de Actuación de la Comisión de Auditoría. El citado informe se puede consultar en la página web de Inmobiliaria del Sur, S.A. (www.grupoinsur.com).

Identifique a los consejeros miembros de la comisión de auditoría que hayan sido designados teniendo en cuenta sus conocimientos y experiencia en materia de contabilidad, auditoría o en ambas e informe sobre la fecha de nombramiento del Presidente de esta comisión en el cargo.

Nombres de los consejeros con experiencia	DON JORGE SEGURA RODRIGUEZ / DON JOSE LUIS GALAN GONZALEZ / DOÑA BRITA HEKTOEN WERGELAND / DON JOSE MANUEL PUMAR LOPEZ / DON ANDRES CLAUDIO FERNANDEZ ROMERO
Fecha de nombramiento del presidente en el cargo	04/05/2018

COMISIÓN DE ESTRATEGIA E INVERSIONES		
Nombre	Cargo	Categoría
DON RICARDO PUMAR LOPEZ	PRESIDENTE	Ejecutivo
DON SALVADOR GRANELL BALÉN	VOCAL	Dominical
BON NATURA, S.A.	VOCAL	Dominical
INCRECISA, S.L.	VOCAL	Dominical
INVERSIONES AGRICOLAS INDUSTRIALES Y COMERCIALES, S.L.	VOCAL	Dominical

COMISIÓN DE ESTRATEGIA E INVERSIONES

Nombre	Cargo	Categoría
INVERFASUR, S.L.	VOCAL	Dominical
MENEZPLA, S.L.	VOCAL	Dominical
DON PRUDENCIO HOYOS-LIMON PUMAR	VOCAL	Dominical
DON AUGUSTO SEQUEIROS PUMAR	VOCAL	Dominical

% de consejeros ejecutivos	11,11
% de consejeros dominicales	88,89
% de consejeros independientes	0,00
% de consejeros otros externos	0,00

Explique las funciones que tiene atribuidas esta comisión, y describa los procedimientos y reglas de organización y funcionamiento de la misma. Para cada una de estas funciones, señale sus actuaciones más importantes durante el ejercicio y cómo ha ejercido en la práctica cada una de las funciones que tiene atribuidas ya sea en la ley o en los estatutos u otros acuerdos sociales.

Según establece el artículo 35 del Reglamento del Consejo de Administración esta Comisión, de carácter consultivo e informativo, tendrá como función emitir informes y propuestas al Consejo de Administración sobre todas aquellas decisiones estratégicas, inversiones y desinversiones que sean de relevancia para la Sociedad o para el grupo, valorando su adecuación al presupuesto y planes estratégicos. Las reglas de funcionamiento de la Comisión de Estrategia e Inversiones aparecen en el artículo 35 del Reglamento del Consejo de Administración. El citado reglamento se puede consultar en la página web de Inmobiliaria del Sur, S.A. (www.grupoinsur.com). En cumplimiento de las funciones que tiene encomendadas por el Reglamento del Consejo de Administración, las actuaciones más importantes realizadas por la Comisión de Estrategia e Inversiones durante el ejercicio 2018 han sido las siguientes:

- 1º.- Análisis y evaluación del presupuesto del ejercicio 2019 y su adecuación al Plan Estratégico 2016-2020 y seguimiento del grado de cumplimiento del ejercicio corriente, proponiendo las medidas correctoras correspondientes.
- 2º.- Análisis y evaluación de los distintos proyectos de inversión presentados por la Dirección, informando al Consejo sobre su idoneidad y adecuación al Plan Estratégico.
- 3º.- Análisis y evaluación de las distintas propuestas de constitución de negocios conjuntos con terceros, informando al Consejo sobre su idoneidad y adecuación al Plan Estratégico.

Las principales actuaciones de la Comisión en el ejercicio 2018 se encuentran resumidas en el Informe de Actuación de la Comisión de Estrategia e Inversiones. El citado informe se puede consultar en la página web de Inmobiliaria del Sur, S.A. (www.grupoinsur.com).

COMISIÓN DE NOMBRAMIENTOS Y RETRIBUCIONES

Nombre	Cargo	Categoría
DON JOSE LUIS GALAN GONZALEZ	PRESIDENTE	Independiente
DOÑA BRITA HEKTOEN WERGELAND	VOCAL	Independiente
DON JORGE SEGURA RODRIGUEZ	VOCAL	Independiente
MENEZPLA, S.L.	VOCAL	Dominical
DON GREGORIO ARRANZ PUMAR	VOCAL	Dominical

% de consejeros ejecutivos	0,00
% de consejeros dominicales	40,00
% de consejeros independientes	60,00
% de consejeros otros externos	0,00

Explique las funciones, incluyendo, en su caso, las adicionales a las previstas legalmente, que tiene atribuidas esta comisión, y describa los procedimientos y reglas de organización y funcionamiento de la misma. Para cada una de estas funciones, señale sus actuaciones más importantes durante el ejercicio y cómo ha ejercido en la práctica cada una de las funciones que tiene atribuidas, ya sea en la ley o en los estatutos u otros acuerdos sociales.

Según establecen los artículos 47 de los Estatutos Sociales y 34 del Reglamento del Consejo de Administración constituyen las competencias mínimas de esta Comisión:

- a) Evaluar las competencias, conocimientos y experiencia necesarios en el Consejo de Administración. A estos efectos, definirá las funciones y aptitudes necesarias en los candidatos que deban cubrir cada vacante y evaluará el tiempo y dedicación precisos para que puedan desempeñar eficazmente su cometido.
 - b) Establecer un objetivo de representación para el sexo menos representado en el Consejo de Administración y elaborar orientaciones sobre cómo alcanzar dicho objetivo.
 - c) Elevar al Consejo de Administración las propuestas de nombramiento de consejeros independientes para su designación por cooptación o para su sometimiento a la decisión de la Junta General, así como las propuestas para la reelección o separación de dichos consejeros por la Junta General.
 - d) Informar las propuestas de nombramiento de los restantes consejeros para su designación por cooptación o para su sometimiento a la decisión de la Junta General, así como las propuestas para su reelección o separación por la Junta General.
 - e) Informar las propuestas de nombramiento y separación de altos directivos y las condiciones básicas de sus contratos.
 - f) Examinar y organizar la sucesión del presidente del Consejo de Administración y del primer ejecutivo de la Sociedad y, en su caso, formular propuestas al Consejo de Administración para que dicha sucesión se produzca de forma ordenada y planificada.
 - g) Proponer al Consejo de Administración la política de retribuciones de los consejeros y de los directores generales o de quienes desarrollen sus funciones de alta dirección bajo la dependencia directa del Consejo, de comisiones ejecutivas o de consejeros delegados, así como la retribución individual y las demás condiciones contractuales de los consejeros ejecutivos, velando por su observancia.
 - h) Comprobar la observancia de la política retributiva establecida por la Sociedad. Revisar la política de remuneraciones aplicadas a los Consejeros y altos directivos, incluidos los sistemas retributivos con acciones y su aplicación, así como garantizar que su remuneración individual sea proporcionada a la que se pague a los demás consejeros y altos directivos de la Sociedad.
 - i) Velar por que los eventuales conflictos de intereses no perjudiquen la independencia del asesoramiento externo prestado a la comisión.
 - j) Verificar la información sobre remuneraciones de los consejeros y altos directivos contenida en los distintos documentos corporativos, incluido el informe sobre remuneraciones de los Consejeros.
 - k) Supervisar el cumplimiento de la política de responsabilidad social corporativa.
 - l) Supervisar la estrategia de comunicación y relación con los accionistas e inversores, incluyendo los pequeños y medianos accionistas.
- Las reglas de funcionamiento de la Comisión de Nombramientos y Retribuciones aparecen en el artículo 34 del Reglamento del Consejo de Administración. El citado reglamento se puede consultar en la página web de Inmobiliaria del Sur, S.A. (www.grupoinsur.com). En el ejercicio 2019 está previsto que se apruebe un Reglamento de la Comisión de Nombramientos y Retribuciones que se ajuste a la guía técnica que sobre el funcionamiento de las mismas apruebe la Comisión Nacional del Mercado de Valores.
- Las principales actuaciones de la Comisión en el ejercicio 2018 se encuentran resumidas en el Informe de Actuación de la Comisión de Nombramientos y Retribuciones. El citado informe se puede consultar en la página web de Inmobiliaria del Sur, S.A. (www.grupoinsur.com).

C.2.2 Complete el siguiente cuadro con la información relativa al número de consejeras que integran las comisiones del consejo de administración al cierre de los últimos cuatro ejercicios:

	Número de consejeras							
	Ejercicio 2018		Ejercicio 2017		Ejercicio 2016		Ejercicio 2015	
	Número	%	Número	%	Número	%	Número	%
COMISIÓN DE AUDITORÍA	1	20,00	0	0,00	0	0,00	0	0,00
COMISIÓN DE ESTRATEGIA E INVERSIONES	0	0,00	0	0,00	0	0,00	0	0,00
COMISIÓN DE NOMBRAMIENTOS Y RETRIBUCIONES	1	20,00	0	0,00	0	0,00	0	0,00

C.2.3 Indique, en su caso, la existencia de regulación de las comisiones del consejo, el lugar en que están disponibles para su consulta, y las modificaciones que se hayan realizado durante el ejercicio. A su vez, se indicará si de forma voluntaria se ha elaborado algún informe anual sobre las actividades de cada comisión.

COMISIÓN DE ESTRATEGIA E INVERSIONES

Las funciones y reglas de funcionamiento de esta comisión aparecen en el artículo 35 del Reglamento del Consejo de Administración.

No existe un reglamento específico de esta comisión.

Anualmente se realiza una evaluación de su funcionamiento por parte del Consejo de Administración, previo informe de la propia Comisión sobre sus actividades.

COMISIÓN DE NOMBRAMIENTOS Y RETRIBUCIONES

Las funciones y reglas de funcionamiento de esta comisión aparecen reguladas en:

- El artículo 47 de los Estatutos Sociales.
- El artículo 34 del Reglamento del Consejo de Administración.

No existe un reglamento específico de esta comisión.

Anualmente se realiza una evaluación de su funcionamiento por parte del Consejo de Administración, previo informe de la propia Comisión sobre sus actividades.

COMISIÓN DE AUDITORÍA

Con independencia de las disposiciones de carácter general que afectan a esta Comisión, sus funciones y reglas de funcionamiento aparecen reguladas en:

- El artículo 46 de los Estatutos Sociales.
- El artículo 33 del Reglamento del Consejo.
- El Reglamento del Comité de Auditoría aprobado por el Consejo de Administración.

El contenido de estas normas puede consultarse en la página web de la Sociedad (www.grupoinsur.com).

El Consejo de Administración evalúa anualmente el funcionamiento de la Comisión de Auditoría, previo informe de la propia Comisión sobre las actividades desarrolladas en el ejercicio.

D. OPERACIONES VINCULADAS Y OPERACIONES INTRAGRUPUO

D.1. Explique, en su caso, el procedimiento y órganos competentes para la aprobación de operaciones con partes vinculadas e intragrupo.

Conforme establece el artículo 26.e) del Reglamento del Consejo de Administración y el artículo 3.2.(x) d) del Reglamento de la Comisión de Auditoría, se establece un deber de los administradores de abstención en operaciones en las que exista un conflicto de interés y se establece que todas y cada una de las operaciones deben ser analizadas y aprobadas, en su caso, por el Consejo de Administración, previo informe de la Comisión de Auditoría.
En la sesión del Consejo de fecha 26 de mayo de 2017 se aprobó el Reglamento de Control y Publicidad de las Operaciones Vinculadas y otras situaciones de Conflicto de Interés.

D.2. Detalle aquellas operaciones significativas por su cuantía o relevantes por su materia realizadas entre la sociedad o entidades de su grupo, y los accionistas significativos de la sociedad:

Nombre o denominación social del accionista significativo	Nombre o denominación social de la sociedad o entidad de su grupo	Naturaleza de la relación	Tipo de la operación	Importe (miles de euros)
DON LUIS ALARCÓN DE FRANCISCO	IDS RESIDENCIAL LOS MONTEROS, S.A.	Contractual	Acuerdos de financiación: préstamos	120

D.3. Detalle las operaciones significativas por su cuantía o relevantes por su materia realizadas entre la sociedad o entidades de su grupo, y los administradores o directivos de la sociedad:

Nombre o denominación social de los administradores o directivos	Nombre o denominación social de la parte vinculada	Vínculo	Naturaleza de la operación	Importe (miles de euros)
BON NATURA, S.A.	IDS LOS MONTEROS RESIDENCIAL, S.A.	IDS LOS MONTEROS RESIDENCIAL, S.A. ES SOCIEDAD PARTICIPADA Y BON NATURA, S.A. ES CONSEJERO DE INMOBILIARIA DEL SUR, S.A.	Acuerdos de financiación: préstamos	120

La operación incluida en este apartado es la misma que la descrita en el apartado D.2 y ha sido realizada por Bon Natura, S.A., consejero de Inmobiliaria del Sur, S.A., sociedad que es controlada por Don Luis Alarcón de Francisco, que es accionista significativo de Inmobiliaria del Sur,

S.A. por lo que la misma operación corresponde a ambos apartados: "Operaciones significativas por su cuantía o relevantes por su materia realizadas entre la sociedad o entidades de su grupo (en este caso) y los accionistas significativos de la sociedad"

(D.2) y entre la sociedad o entidades de su grupo (en este caso) y los administradores o directivos de la sociedad (D.3).

D.4. Informe de las operaciones significativas realizadas por la sociedad con otras entidades pertenecientes al mismo grupo, siempre y cuando no se eliminen en el proceso de elaboración de estados financieros consolidados y no formen parte del tráfico habitual de la sociedad en cuanto a su objeto y condiciones.

En todo caso, se informará de cualquier operación intragrupo realizada con entidades establecidas en países o territorios que tengan la consideración de paraíso fiscal:

Denominación social de la entidad de su grupo	Breve descripción de la operación	Importe (miles de euros)
Sin datos		N.A.

D.5. Detalle las operaciones significativas realizadas entre la sociedad o entidades de su grupo y con otras partes vinculadas, que no hayan sido informadas en los epígrafes anteriores:

Denominación social de la parte vinculada	Breve descripción de la operación	Importe (miles de euros)
Sin datos		N.A.

D.6. Detalle los mecanismos establecidos para detectar, determinar y resolver los posibles conflictos de intereses entre la sociedad y/o su grupo, y sus consejeros, directivos o accionistas significativos.

Los mecanismos establecidos se encuentran recogidos en el artículo 6.4 del Código Ético de Conducta. Para el caso de administradores es de especial importancia el artículo 26.e) del Reglamento del Consejo de Administración. La regulación detallada aparece en el Reglamento de Control y Publicidad de las operaciones vinculadas y otras situaciones de conflictos de interés aprobado por el Consejo de Administración de 26 de mayo de 2017.

D.7. ¿Cotiza más de una sociedad del Grupo en España?

Sí
 No

E. SISTEMAS DE CONTROL Y GESTIÓN DE RIESGOS

E.1. Explique el alcance del Sistema de Control y Gestión de Riesgos de la sociedad, incluidos los de naturaleza fiscal:

La Sociedad cuenta con una Política de Control y Gestión de Riesgos, aprobada con fecha 31 de octubre de 2014, y un Sistema de Gestión de Riesgos basado en la metodología COSO-ERM cuya herramienta principal es el Mapa de Riesgos, que clasifica los riesgos identificados por la Compañía en: 1. Riesgos estratégicos. 2. Riesgos de cumplimiento. 3. Riesgos operativos. 4. Riesgos financieros.

Para la identificación de los riesgos se han analizado los procesos contemplados por la Compañía en su Mapa de Procesos, con sus correspondientes flujogramas, los cuales han sido desarrollados en coherencia con los objetivos estratégicos de la compañía.

En el Mapa de Riesgos se han analizado los riesgos con sus causas y consecuencias, se han evaluado con los criterios de probabilidad de impacto establecidos por la compañía, y se ha definido el plan de respuesta y las actividades de control necesarias para garantizar que el plan de respuesta se lleva a cabo. Así mismo se han designado a los responsables del control de cada uno de los riesgos.

En relación con los riesgos estratégicos, se han identificado aquellos riesgos que pueden impedir el cumplimiento total o parcial de los objetivos estratégicos, gran parte de ellos relacionados con aspectos macroeconómicos y los procesos de inversión y compra de suelos.

En relación con los riesgos de cumplimiento, se han identificado, entre otros, los relacionados con la normativa que afecta a la compañía, como la prevención del blanqueo de capitales y financiación del terrorismo, prevención de riesgos penales, materias relativas a los mercados de valores, protección de datos y seguridad informática.

En relación con los riesgos operativos, se han tenido en cuenta las diferentes líneas de negocio de la sociedad, identificando los riesgos específicos para cada una de ellas. Así mismo, se han tenido en cuenta riesgos operativos relacionados con otros procesos de apoyo de la sociedad, como gestión de personas o gestión de la calidad.

En relación con los riesgos financieros, se han tenido en cuenta todos los relacionados con el cumplimiento en esta materia y la información financiera que se comunica a las partes interesadas.

Para el control de los riesgos la Sociedad tiene establecidas diversas herramientas y actividades de control basadas principalmente en la segregación de funciones y la política de apoderamientos. Como más significativos, pueden citarse los siguientes:

El Consejo de Administración tiene encomendadas en exclusiva las siguientes funciones:

- La fijación de las políticas generales de la Sociedad y particulares de cada actividad que desarrolla.
 - La aprobación del Plan Estratégico, con vigencia de cinco años, que establece los objetivos de crecimiento de la compañía en todas sus actividades durante el periodo de vigencia.
 - La aprobación del Presupuesto Anual, ajustado al Plan Estratégico, y su seguimiento mes a mes para evitar desviaciones y, si las hay, conocer las causas que las motivan y adoptar a tiempo las medidas correctoras que procedan.
 - La aprobación de todas las posibles operaciones de compra de bienes inmuebles, especialmente suelos y solares, cuyo precio o valor exceda de un millón de euros, previo informe de la Comisión de Estrategia e Inversiones, excepto para el supuesto en el que se trate de un activo esencial conforme a lo establecido en el artículo 160, f) de la Ley de Sociedades de Capital en cuyo caso deberá ser acordada la operación por la Junta General.
 - La aprobación de la venta y gravamen de los bienes inmuebles que constituyen las inversiones inmobiliarias, cuya cuantía exceda de un millón de euros, excepto para el supuesto en el que se trate de un activo esencial conforme a lo establecido en el artículo 160, f) de la Ley de Sociedades de Capital en cuyo caso deberá ser acordada por la Junta General.
 - La autorización de todas las operaciones de crédito o préstamo, cuya cuantía exceda de un millón de euros.
 - La aprobación de los contratos de ejecución de obras cuando su cuantía exceda de un millón de euros.
 - La vigilancia periódica de la situación financiera.
- Estas facultades que el Consejo ejerce directamente y que, hasta la fecha, no ha delegado, permiten al órgano de administración controlar y vigilar todos los riesgos estratégicos de la Sociedad en cuanto a:

- a) Planificación estratégica.
- b) Inversiones.
- c) Rotación de activos.
- d) Sistemas de información y reporting.
- e) Aspectos clave en la gestión de promociones.
- f) Confidencialidad de las operaciones.
- g) Situación financiera.

Funciones de la Comisión de Estrategia e Inversiones en el control y evaluación de riesgos:

Corresponde a la Comisión de Estrategia e Inversiones conocer e informar al Consejo, previamente a los acuerdos que éste último pueda adoptar, sobre aquellas decisiones estratégicas, inversiones y desinversiones que sean de relevancia para la Sociedad o para el grupo, su adecuación al Presupuesto y Planes Estratégicos. Actualmente esta Comisión la componen 9 consejeros y se reúnen con la periodicidad necesaria para estudiar todas las operaciones de inversiones en compras de suelo, desinversiones, créditos y préstamos, y todas aquellas operaciones relevantes que puedan comportar riesgos para la buena marcha y solvencia de la Sociedad.

Funciones de la Comisión de Auditoría:

La Comisión de Auditoría revisa la adecuación e integridad de los sistemas de control interno de la compañía, sistemas de control que tratan de mitigar los riesgos a que están sometida la Sociedad. Comprende entre sus funciones las de análisis, control y seguimiento de los riesgos del negocio, entre los que se incluyen los riesgos fiscales.

Funciones de la Comisión de Nombramientos y Retribuciones:

La Comisión de Nombramientos y Retribuciones ha analizado el riesgo en materia de retribuciones de los consejeros, presidente ejecutivo y primer nivel directivo.

E.2. Identifique los órganos de la sociedad responsables de la elaboración y ejecución del Sistema de Control y Gestión de Riesgos, incluido el fiscal:

El diseño e implementación del Sistema de Gestión de Riesgos es responsabilidad del Consejo de Administración, con el apoyo de la Comisión de Auditoría y esta a su vez con el apoyo de la Dirección de Organización y Control Interno y de la Dirección Financiera. El Consejo de Administración tiene delegada la supervisión y seguimiento del sistema en la Comisión de Auditoría, con el apoyo de la Dirección de Organización y Control Interno y de la Dirección Financiera.

E.3. Señale los principales riesgos, incluidos los fiscales y en la medida que sean significativos los derivados de la corrupción (entendidos estos últimos con el alcance del Real Decreto Ley 18/2017), que pueden afectar a la consecución de los objetivos de negocio:

En función de la clasificación de los riesgos realizada en el Mapa de Riesgos de la Sociedad, se considera que los principales riesgos identificados para la consecución de sus objetivos son:

1. Riesgos estratégicos: principalmente los derivados de los procesos de inversión y desinversión de activos, el diseño de los productos, así como los riesgos del entorno macroeconómico.
2. Riesgos de cumplimiento: principalmente los derivados del incumplimiento de normativa de carácter específico: protección de datos, mercado de valores, riesgos penales (entre los que se encuentran los delitos de corrupción), prevención del blanqueo de capitales, fiscales y urbanísticos.
3. Riesgos operativos: especialmente los relacionados con la comercialización de los productos, los costes y plazos de las obras, la seguridad y salud en las obras y la gestión de personas.
4. Riesgos financieros: especialmente los derivados de no lograr la financiación para los proyectos, el no aseguramiento de los riesgos asociados a la construcción y de los activos, el no mantenimiento de niveles preestablecidos de endeudamiento y liquidez y los derivados de la evolución del mercado de los tipos de interés. Se incluye aquí el riesgo fiscal por errores en las autoliquidaciones.

E.4. Identifique si la entidad cuenta con niveles de tolerancia al riesgo, incluido el fiscal:

El Plan Estratégico y el Presupuesto de la Sociedad establecen límites para el conjunto de operaciones y riesgos asumidos por la Sociedad. Adicionalmente el tamaño de la Sociedad y las características y la forma de realizar su negocio permiten que todas las operaciones de inversión, desinversión y financiación sean analizadas individualmente por el Consejo de Administración y las Comisiones correspondientes, por lo que el nivel de riesgo asumido es evaluado constantemente por el Consejo de Administración. La fiscalidad de todas las operaciones que se consideran relevantes por su complejidad o cuantía se analizan con el apoyo del asesor fiscal de la Sociedad en el seno de la Comisión de Auditoría antes de su aprobación, en su caso, por el Consejo de Administración.

Adicionalmente, la metodología empleada para la evaluación de los riesgos se basa en la probabilidad e impacto de los riesgos, con los siguientes criterios:

Probabilidad: 1. Baja. 3. Media. 5. Alta.

Impacto: 1. Bajo. 3. Medio. 5. Alto. 15. Muy Alto. 25. Letal.

Nivel de riesgo (probabilidad x impacto):

Riesgos de primer nivel: mayor o igual que 15.

Riesgos de segundo nivel: entre 5 y 15.

Riesgos de tercer nivel: menor o igual que 5.

Los órganos de control de riesgos centran el foco en los riesgos de primer nivel identificados en el Mapa de Riesgos, para los cuales se establecen las actividades de control identificadas en el Mapa de Riesgos. Se consideran especialmente intolerables aquellos que tienen una puntuación en el nivel de riesgo igual a 25.

E.5. Indique qué riesgos, incluidos los fiscales, se han materializado durante el ejercicio:

Durante el ejercicio 2018 no se han materializado riesgos que por su cuantía hayan afectado significativamente a la consecución de los objetivos de la Compañía. No obstante, de los riesgos contemplados en el Mapa de Riesgos, durante 2018, en determinadas promociones se han materializado los riesgos derivados de retrasos en la obtención de licencias de obra y licencias de primera ocupación.

E.6. Explique los planes de respuesta y supervisión para los principales riesgos de la entidad, incluidos los fiscales, así como los procedimientos seguidos por la compañía para asegurar que el consejo de administración da respuesta a los nuevos desafíos que se presentan:

El Mapa de Riesgos establece un plan de respuesta específico para cada riesgo basado en acciones para mitigar, aceptar, evitar o compartir los riesgos. Se han establecido actividades de control para asegurar que se cumplen los planes de respuestas. Su cumplimiento se supervisa mediante la realización de auditorías internas que se planifican para abarcar todos los procesos, y son realizadas con el apoyo de personal externo contratado especializado en auditoría, con objeto de mantener la objetividad y la independencia, todo ello liderado por la Dirección de Organización y Control Interno.

Conforme a lo dispuesto en el artículo 46 de los Estatutos Sociales y el artículo 33 del Reglamento del Consejo de Administración, la Comisión de Auditoría tiene entre sus funciones la de supervisar la eficacia del control interno de la Sociedad y los sistemas de gestión, así como discutir con los auditores de cuentas las debilidades significativas del sistema de control interno detectadas en el desarrollo de la auditoría.

Conforme a lo dispuesto en el artículo 41 n) de los Estatutos Sociales y en el artículo 7 del Reglamento del Consejo de Administración, entre el conjunto de funciones a desarrollar por el Consejo destaca la función general de supervisión, que el Consejo asume y ejercita directamente, sin posibilidad de delegar las facultades que esta función comporta y, en particular la implantación y seguimiento de los sistemas de control interno. Concretamente, ya se ha aprobado una Política Fiscal Corporativa.

F. SISTEMAS INTERNOS DE CONTROL Y GESTIÓN DE RIESGOS EN RELACIÓN CON EL PROCESO DE EMISIÓN DE LA INFORMACIÓN FINANCIERA (SCIIF)

Describa los mecanismos que componen los sistemas de control y gestión de riesgos en relación con el proceso de emisión de información financiera (SCIIF) de su entidad.

F.1. Entorno de control de la entidad.

Informe, señalando sus principales características de, al menos:

F.1.1 Qué órganos y/o funciones son los responsables de: (i) la existencia y mantenimiento de un adecuado y efectivo SCIIF; (ii) su implantación; y (iii) su supervisión.

El Reglamento del Consejo de Administración, en su Capítulo II. Competencias del Consejo de Administración, destaca en el artículo 7 la función general de supervisión, que el Consejo asume y ejercita directamente, sin posibilidad de delegar las facultades que esta función comporta. En particular se establece la facultad de la identificación de los principales riesgos de la Sociedad y en especial la implantación y seguimiento de los sistemas de control interno y de información adecuados, en los que se incluye el SCIIF. La reorganización societaria realizada en los ejercicios 2017 y 2018 ha tenido como objetivo, entre otros, la mejora en los sistemas de control de los diferentes negocios y la optimización de la gestión de riesgos asociados a los mismos, con la segregación de actividades por líneas de negocio y la asignación del personal directamente relacionado con cada actividad a la sociedad que aglutina cada uno de estos negocios. Así mismo, en su Capítulo VIII. Comisiones del Consejo de Administración, el artículo 33-Comisión de Auditoría, define a esta comisión como el órgano encargado de asistir al Consejo de Administración en sus funciones de supervisión de los estados financieros y de las informaciones periódicas suministradas a los organismos reguladores y en sus funciones de control, identificando entre sus competencias, la de supervisar la eficacia del control interno de la sociedad y supervisar el proceso de elaboración y presentación de la información financiera preceptiva. En el ejercicio de sus funciones de revisión y evaluación del control interno, la Comisión de Auditoría ha aprobado un Plan de Auditorías Internas para el periodo 2018-2019. Al no contar el Grupo con recursos propios en la función de Auditoría Interna, esta función es competencia del Departamento de Organización y Control, que en relación con esta función de Auditoría Interna depende de la Comisión de Auditoría. Para el desarrollo de las funciones de Auditoría Interna, el Departamento de Organización y Control cuenta con el concurso de diferentes auditores externos, expertos en cada uno de los procesos objeto de revisión.

F.1.2 Si existen, especialmente en lo relativo al proceso de elaboración de la información financiera, los siguientes elementos:

- Departamentos y/o mecanismos encargados: (i) del diseño y revisión de la estructura organizativa; (ii) de definir claramente las líneas de responsabilidad y autoridad, con una adecuada distribución de tareas y funciones; y (iii) de que existan procedimientos suficientes para su correcta difusión en la entidad:

El Consejo de Administración ha establecido un marco general de aprobación de operaciones y apoderamientos con el objetivo de lograr que todas las operaciones se realicen a un nivel de ejecución y control adecuado buscando la mayor eficiencia y seguridad de la actividad de la Sociedad. La estructura organizativa del Grupo ha sido aprobada por el Consejo de Administración a propuesta del Director General. Existe un organigrama de la Sociedad publicado en la Intranet y un Manual de Procedimientos, donde están claramente definidos los roles y responsabilidades de los directores de departamento y directores de línea de negocio.

- Código de conducta, órgano de aprobación, grado de difusión e instrucción, principios y valores incluidos (indicando si hay menciones específicas al registro de operaciones y elaboración de información financiera), órgano encargado de analizar incumplimientos y de proponer acciones correctoras y sanciones:

La Sociedad cuenta con un Código Ético de Conducta, aprobado por el Consejo de Administración y publicado en la página web corporativa, donde se establecen los principios básicos y las normas de conducta que han de regir el buen gobierno corporativo y el comportamiento de las empresas integrantes del Grupo INSUR y la actuación de todos sus empleados. Adicionalmente, la cultura empresarial y los valores corporativos se transmiten diariamente de manera informal, al considerarse que esta transmisión es complementaria y perfectamente eficaz considerando la dimensión de la Sociedad, en la que el personal tiene acceso directo a la Alta Dirección y un elevado grado de fidelidad a la organización,

como muestra la baja rotación del mismo. Como mecanismos de transmisión de la cultura empresarial la Sociedad ha adaptado su estructura para desarrollar líneas apropiadas de autoridad y responsabilidad que permitan fluidez en la información, y favorezca la discusión de cualquier asunto de relevancia a diferentes niveles, convocándose reuniones monográficas a nivel de departamentos o líneas de negocio, Comisiones (Auditoría, Estrategia) e incluso del Consejo de Administración, a fin de profundizar en las cuestiones que puedan tener trascendencia en relación con la información financiera.

La Sociedad tiene un sistema de cumplimiento normativo con un conjunto de órganos de control en diversas materias (prevención de delitos, blanqueo de capitales y conductas en el Mercado de Valores), perfeccionándose la existencia de un canal de denuncias para estas cuestiones.

- Canal de denuncias, que permita la comunicación a la comisión de auditoría de irregularidades de naturaleza financiera y contable, en adición a eventuales incumplimientos del código de conducta y actividades irregulares en la organización, informando, en su caso, si éste es de naturaleza confidencial:

Simultáneamente a la aprobación y publicación del Código Ético de Conducta, se habilitó un canal de denuncias que está formalizado mediante un procedimiento aprobado por el Consejo de Administración, en el cual se establece que el canal de denuncias se constituye como un medio directo, eficaz y confidencial para formular denuncias directas de empleados o terceros (proveedores, clientes, administraciones públicas, accionistas, ...), relacionadas con el incumplimiento de leyes, normativa interna, Código de Conducta, irregularidades financieras o contables y cualquier hecho de naturaleza similar por parte de los empleados, directivos o administradores pertenecientes a la Sociedad.

El procedimiento establece que las denuncias podrán ser presentadas a través de un canal de denuncias, mediante la aplicación habilitada a tal fin en la web corporativa y en la Intranet.

- Programas de formación y actualización periódica para el personal involucrado en la preparación y revisión de la información financiera, así como en la evaluación del SCIIF, que cubran al menos, normas contables, auditoría, control interno y gestión de riesgos:

Los empleados del departamento financiero reciben periódicamente jornadas de actualización en estas materias.

F.2. Evaluación de riesgos de la información financiera.

Informe, al menos, de:

F.2.1 Cuáles son las principales características del proceso de identificación de riesgos, incluyendo los de error o fraude, en cuanto a:

- Si el proceso existe y está documentado:

La Sociedad cuenta con un Mapa de Procesos en el que se incluye el proceso de gestión financiera y administrativa como un conjunto de procedimientos para, entre otros, el tratamiento contable tanto de las transacciones rutinarias como de las operaciones menos frecuentes y potencialmente complejas, que cubre la totalidad de objetivos de la información financiera y que es actualizado cuando se detectan operaciones que así lo requieran. Disponer de un ERP específico de la gestión inmobiliaria, la segregación de funciones y los controles de revisión y supervisión tanto de los procesos de generación de la información financiera como del reporte interno y al mercado permiten asegurar la fiabilidad e integridad de la misma.

Adicionalmente, aquella información que se basa en juicios o estimaciones se analiza especialmente por la Dirección Financiera con el apoyo de expertos independientes y con la supervisión de la Comisión de Auditoría.

El Manual de Políticas Contables aprobado por el Consejo de Administración incluye la política de revisión y control de la información sobre el perímetro de consolidación, que contempla, entre otros aspectos, la revisión periódica del perímetro de consolidación y los principales cambios acontecidos. Operativamente, el proceso de gestión financiera y administrativa incluye un apartado de fijación y revisión del perímetro de consolidación que es revisado anualmente y cuando se producen cambios normativos que afecten al mismo.

En la fase de diseño del SCIIF se realizó un análisis del alcance de los procesos y las transacciones críticas que tienen un impacto significativo en los Estados Financieros Individuales y Consolidados del Grupo. Para ello se han evaluado los riesgos considerando criterios cuantitativos (materialidad en Estados Financieros y/o número de transacciones) y cualitativos, tales como riesgo de error o fraude, complejidad de los cálculos, estimaciones o juicios, incluyendo los procesos de provisiones relevantes, cierre contable y reporting de información financiera.

Como parte de las actividades dirigidas a la mejora del SCIIF se han documentado las actividades de control que ya operan para cubrir todos los objetivos de la información financiera. En este sentido el Mapa de riesgos incluye una columna en la que se detalle qué objetivos de la información financiera se están cubriendo con las actividades de control y otra columna en la que se detalle si existe riesgo de fraude.

- Si el proceso cubre la totalidad de objetivos de la información financiera, (existencia y ocurrencia; integridad; valoración; presentación, desglose y comparabilidad; y derechos y obligaciones), si se actualiza y con qué frecuencia:

Como parte de las actividades dirigidas a la mejora del SCIIF se han documentado las actividades de control que ya operan para cubrir todos los objetivos de la información financiera. En este sentido el Mapa de Riesgos incluye una columna en la que se detalla qué objetivos de la información financiera se están cubriendo con las actividades de control y otra columna en la que se detalla si existe riesgo de fraude.

- La existencia de un proceso de identificación del perímetro de consolidación, teniendo en cuenta, entre otros aspectos, la posible existencia de estructuras societarias complejas, entidades instrumentales o de propósito especial:

El Manual de Políticas Contables aprobado por el Consejo de Administración incluye la política de revisión y control de la información sobre el perímetro de consolidación, que contempla, entre otros aspectos, la revisión periódica del perímetro de consolidación y los principales cambios acontecidos.

- Si el proceso tiene en cuenta los efectos de otras tipologías de riesgos (operativos, tecnológicos, financieros, legales, fiscales, reputacionales, medioambientales, etc.) en la medida que afecten a los estados financieros:

En la fase de diseño del SCIIF se realizó un análisis de los efectos que pueden tener en los estados financieros diferentes tipos de riesgos del negocio distintos de los directamente relacionados con el proceso de preparación y aprobación de la información financiera. Todos estos riesgos se han plasmado en el Mapa de Riesgos.

- Qué órgano de gobierno de la entidad supervisa el proceso:

El proceso de identificación de riesgos está siendo supervisado por la Comisión de Auditoría que periódicamente informa al Consejo sobre la evolución de los trabajos desarrollados.

F.3. Actividades de control.

Informe, señalando sus principales características, si dispone al menos de:

- F.3.1 Procedimientos de revisión y autorización de la información financiera y la descripción del SCIIF, a publicar en los mercados de valores, indicando sus responsables, así como de documentación descriptiva de los flujos de actividades y controles (incluyendo los relativos a riesgo de fraude) de los distintos tipos de transacciones que puedan afectar de modo material a los estados financieros, incluyendo el procedimiento de cierre contable y la revisión específica de los juicios, estimaciones, valoraciones y proyecciones relevantes

La Sociedad dispone de un procedimiento de cierre contable recogido en su Manual de Procedimientos que tiene por objeto establecer las prácticas de revisión y aprobación internas de la información financiera a suministrar a los mercados (incluyendo las Cuentas Anuales, los informes trimestrales y semestrales y el Informe Anual de Gobierno Corporativo) por parte de la Comisión de Auditoría y posteriormente por el Consejo de Administración.

El procedimiento contempla la relevancia que pueden tener en la información financiera ciertos juicios, estimaciones y proyecciones, sujetas en mayor o menor medida a incertidumbre, o la elección de determinados criterios contables. En relación con estas cuestiones, se abordan los procedimientos que deben existir internamente, incluyendo los realizados por el propio Consejo de Administración para revisar y aprobar los juicios, estimaciones y provisiones.

Todas las descripciones de procesos, los riesgos posibles y controles existentes han sido validados por los responsables de los procesos. Cada proceso tiene uno o varios responsables del cumplimiento de los procedimientos aprobados y de comunicar cualquier cambio en los mismos que pudiera afectar al diseño o al cumplimiento de los controles identificados para detectar y mitigar los riesgos previstos para cada proceso.

En el proceso de Cierre Contable de la Sociedad, se describen los procedimientos de revisión y autorización de la información financiera que se publica en los mercados de valores, con indicación de los responsables de la misma (Dirección Financiera, Comisión de Auditoría y Consejo de Administración), la periodicidad con la que se realizan (1er trimestre, 1er semestre, 3er trimestre y 2do semestre), los formatos oficiales de la CNMV en que se reporta, y la descripción de los documentos que se envían a los reguladores.

F.3.2 Políticas y procedimientos de control interno sobre los sistemas de información (entre otras, sobre seguridad de acceso, control de cambios, operación de los mismos, continuidad operativa y segregación de funciones) que soporten los procesos relevantes de la entidad en relación a la elaboración y publicación de la información financiera.

Las Normas Corporativas incluyen el Documento de Seguridad de Grupo Insur, que contiene las normas relacionadas con el control interno de los sistemas de información, contemplando todos los aspectos de seguridad física (copias de seguridad, mantenimiento y acceso a servidores, plan de contingencia y recuperación de desastres), seguridad lógica (controles de acceso, procedimiento de altas y bajas, firewalls,...), política de segregación de funciones, política de registro y trazabilidad de la información, política de privacidad, política de desarrollo, política de mantenimiento (gestión de incidencias y soporte a usuarios) y formación, así como los aspectos relacionados con el cumplimiento de la Ley de Protección de Datos (LOPD) y Medios, que tienen por objeto definir el marco de actuación para dar cumplimiento a la normativa existente en materia de protección de datos de carácter personal y que contempla la política de uso de internet y correo electrónico, así como los aspectos de seguridad y control en el uso de las herramientas informáticas proporcionadas por la Sociedad. Las medidas de seguridad sobre datos personales contempladas en la Norma se extienden tanto a tratamientos en ficheros automatizados o informáticos como a ficheros en soporte papel.

F.3.3 Políticas y procedimientos de control interno destinados a supervisar la gestión de las actividades subcontratadas a terceros, así como de aquellos aspectos de evaluación, cálculo o valoración encomendados a expertos independientes, que puedan afectar de modo material a los estados financieros.

Las actividades subcontratadas con terceros que más impacto tienen en los Estados Financieros son los procesos de valoración de activos y de contingencias legales/fiscales. En el Proceso de Gestión financiera y administrativa de la Sociedad existe un apartado concreto que describe los criterios y el procedimiento de selección de tasadores/valoradores y abogados/ asesores legales y fiscales, así como los controles establecidos para la evaluación de litigios, métodos de valoración, seguimiento, facturación y registro contable de estos servicios.

F.4. Información y comunicación.

Informe, señalando sus principales características, si dispone al menos de:

F.4.1 Una función específica encargada de definir, mantener actualizadas las políticas contables (área o departamento de políticas contables) y resolver dudas o conflictos derivados de su interpretación, manteniendo una comunicación fluida con los responsables de las operaciones en la organización, así como un manual de políticas contables actualizado y comunicado a las unidades a través de las que opera la entidad.

El Director Financiero es el responsable de definir y mantener actualizadas las políticas contables del Grupo, tal y como se define en el Proceso de gestión financiera y administrativa de la Sociedad. Igualmente es el encargado de resolver dudas y conflictos derivados de su interpretación, con el apoyo del personal de su departamento y, en su caso, de externos independientes. El Consejo de Administración ha aprobado un Manual de Políticas Contables, que está publicado en la Intranet y es actualizado periódicamente. El objetivo del Manual es definir los criterios seguidos para la elaboración de los Estados Financieros individuales, bajo la normativa española del NPGC. También se describen las principales normas a seguir por el Grupo en la elaboración de los Estados Financieros Consolidados, conforme a NIIF, especialmente en los casos en que las normas permiten el uso de diferentes alternativas y recogen diferentes criterios con respecto a las normas españolas de contabilidad.

F.4.2 Mecanismos de captura y preparación de la información financiera con formatos homogéneos, de aplicación y utilización por todas las unidades de la entidad o del grupo, que soporten los estados financieros principales y las notas, así como la información que se detalle sobre el SCIIF.

La Sociedad cuenta con un Sistema Integral de Gestión (ERP) desde el cual se realiza el registro de las operaciones y la elaboración de la información financiera de todas las empresas del Grupo. El Sistema de Gestión de la Calidad recoge una serie de indicadores establecidos para el control de la función financiera y el correcto funcionamiento del Sistema Interno de Gestión, que garantice la integridad de la información financiera.

F.5. Supervisión del funcionamiento del sistema.

Informe, señalando sus principales características, al menos de:

F.5.1 Las actividades de supervisión del SCIIF realizadas por la comisión de auditoría así como si la entidad cuenta con una función de auditoría interna que tenga entre sus competencias la de apoyo a la comisión en su labor de supervisión del sistema de control interno, incluyendo el SCIIF. Asimismo se informará del alcance de la evaluación del SCIIF realizada en el ejercicio y del procedimiento por el cual el encargado de ejecutar la evaluación comunica sus resultados, si la entidad cuenta con un plan de acción que detalle las eventuales medidas correctoras, y si se ha considerado su impacto en la información financiera.

En atención al tamaño de la Sociedad, no se dispone de un Departamento de Auditoría Interna si bien se dispone de un departamento de Organización y Control Interno que asume, junto con la Dirección Financiera, entre sus competencias el apoyo a la Comisión de Auditoría en su labor de supervisión del sistema de control interno, incluyendo el SCIIF.

Según lo establecido en el artículo 3 de su Reglamento, la Comisión de Auditoría tiene entre sus funciones las siguientes:

- Supervisar la suficiencia, adecuación y eficaz funcionamiento de los sistemas de control interno, de modo que quede asegurada, por un lado la corrección, fiabilidad, suficiencia y claridad de los estados financieros de la Sociedad y de su Grupo contenidos en las Cuentas Anuales y en todas las informaciones periódicas suministradas a los organismos reguladores.
- Supervisar directamente el cumplimiento de la política de control y gestión de riesgos de la Sociedad, financieros y no financieros, a los que se enfrenta la misma.

Adicionalmente ha mantenido reuniones con los auditores externos de revisión y seguimiento de estas actividades así como de las debilidades detectadas y recomendaciones realizadas por los mismos en relación a su revisión del SCIIF.

Se dispone de un Plan de Auditorías Internas aprobado por la Comisión de Auditoría para el periodo 2018-2019, que contempla las siguientes materias:

- Seguridad de los Sistemas de Información (prevista en 2019).
- Gestión de Calidad, Medio Ambiente y Prevención de Riesgos Laborales (realizada en 2018).
- Auditorías Energéticas (prevista en 2019-2020).
- Prevención del Blanqueo de Capitales y Financiación del Terrorismo (realizada en 2018).
- Protección de Datos (realizada en 2018).
- Prevención de Riesgos Penales y Código Ético de Conducta (realizada en 2017 y prevista nuevamente en 2019).
- Materias relativas a los Mercados de Valores (realizada en 2017 y prevista nuevamente en 2019).
- Gestión de riesgos y Control Interno (realizada en 2017 y prevista nuevamente en 2019).
- Procesos de Inversión-Compra de Suelos, Compras, Reporting, Gestión de Personas, Comunicación y Marketing (realizada en 2017 y prevista nuevamente en 2019).
- Procesos de Gestión de Parking (realizada en enero de 2019).
- Procesos de Gestión de Centros de Negocios (realizada en enero de 2019).

F.5.2 Si cuenta con un procedimiento de discusión mediante el cual, el auditor de cuentas (de acuerdo con lo establecido en las NTA), la función de auditoría interna y otros expertos puedan comunicar a la alta dirección y a la comisión de auditoría o administradores de la entidad las debilidades significativas de control interno identificadas durante los procesos de revisión de las cuentas anuales o aquellos otros que les hayan sido encomendados. Asimismo, informará de si dispone de un plan de acción que trate de corregir o mitigar las debilidades observadas.

Se ha desarrollado el mecanismo anterior con los Auditores de la Sociedad. Así se recoge en el Reglamento de la Comisión de Auditoría, que prevé entre las funciones de la misma "Supervisar la eficacia del control interno de la Sociedad, la auditoría interna y los sistemas de gestión de riesgos, así como discutir con el auditor de cuentas las debilidades significativas del sistema de control interno detectadas en el desarrollo de la auditoría, todo ello sin quebrantar su independencia. A tales efectos, y en su caso, podrán presentar recomendaciones o propuestas al órgano de administración y el correspondiente plazo para su seguimiento" (artículo 3.2. (ii)).

Asimismo, en el Reglamento del Consejo de Administración, se regula expresamente, la relación de éste órgano con los auditores:

El artículo 39. Relaciones con los auditores del Reglamento del Consejo establece que el Consejo directamente o a través de la Comisión de Auditoría establecerá una relación de carácter objetivo, profesional y continuo con el Auditor externo de la Sociedad nombrado por la Junta General, respetará la independencia del mismo y dispondrá que se le facilite toda la información necesaria.

El Reglamento de la Comisión de Auditoría en el apartado II. Objeto y Funciones, artículo 3º establece que es competencia del mismo discutir con los auditores de cuentas las debilidades significativas del sistema de control interno detectadas en el desarrollo de la auditoría.

La Comisión de Auditoría podrá requerir información adicional y solicitar las aclaraciones que estime necesarias para poder fijar criterio propio y emitir su correspondiente informe al Consejo de Administración.

F.6. Otra información relevante.

Nada que señalar.

F.7. Informe del auditor externo.

Informe de:

F.7.1 Si la información del SCIIF remitida a los mercados ha sido sometida a revisión por el auditor externo, en cuyo caso la entidad debería incluir el informe correspondiente como anexo. En caso contrario, debería informar de sus motivos.

La información del SCIIF no ha sido sometida a revisión por parte del auditor externo, si bien en su trabajo de auditoría de las Cuentas Anuales incluyen trabajos de revisión de algunos aspectos del SCIIF conforme a lo establecido en las Normas Técnicas de Auditoría .

G. GRADO DE SEGUIMIENTO DE LAS RECOMENDACIONES DE GOBIERNO CORPORATIVO

Indique el grado de seguimiento de la sociedad respecto de las recomendaciones del Código de buen gobierno de las sociedades cotizadas.

En el caso de que alguna recomendación no se siga o se siga parcialmente, se deberá incluir una explicación detallada de sus motivos de manera que los accionistas, los inversores y el mercado en general, cuenten con información suficiente para valorar el proceder de la sociedad. No serán aceptables explicaciones de carácter general.

1. Que los estatutos de las sociedades cotizadas no limiten el número máximo de votos que pueda emitir un mismo accionista, ni contengan otras restricciones que dificulten la toma de control de la sociedad mediante la adquisición de sus acciones en el mercado.

Cumple [] Explique [X]

Los Estatutos de la Sociedad no prevén límites al número de votos que puede emitir un mismo accionista. No obstante lo anterior, el artículo 25 de los Estatutos prevé restricciones que pueden suponer, para los adquirentes de acciones, una dificultad para la toma de control de la Sociedad.

El referido precepto estatutario exige un quorum de asistencia reforzado del 75% del capital social suscrito con derecho de voto en primera convocatoria y del 50% en segunda para que la Junta General pueda acordar válidamente el aumento o reducción de capital, cualquier otra modificación de los Estatutos Sociales, la emisión de obligaciones convertibles en acciones o de obligaciones que den derecho a participar en las ganancias sociales, la supresión o limitación del derecho de adquisición preferente de nuevas acciones, así como la transformación, la fusión, la escisión o la cesión global de activo y pasivo y el traslado del domicilio al extranjero.

Estas limitaciones fueron aprobadas en la Junta General de Accionistas celebrada el día 30 de junio de 1990; modificadas en la Junta General de Accionistas de la Sociedad celebrada el día 28 de mayo de 2011; e incorporadas al Texto Refundido de los Estatutos Sociales aprobado por la Junta General de Accionistas celebrada el 9 de mayo de 2015.

Asimismo, tras la aprobación del Texto refundido de los estatutos sociales por la Junta General Ordinaria de 9 de mayo de 2015, se han suprimido las mayorías reforzadas antes previstas estatutariamente para el nombramiento de consejeros, así como la exigencia de una antigüedad mínima como accionista para acceder al cargo.

La Junta General Ordinaria de la Sociedad, celebrada el 9 de abril de 2016, acordó, en relación a la emisión de obligaciones, que sólo se requeriría el quorum de asistencia reforzado para la emisión de obligaciones convertibles en acciones o de obligaciones que den derecho a participar en las ganancias sociales, siendo, en los demás casos, relativos a la emisión y admisión a negociación de obligaciones, así como el otorgamiento de garantías de la emisión de obligaciones, competencia del Consejo de Administración.

2. Que cuando coticen la sociedad matriz y una sociedad dependiente ambas definan públicamente con precisión:
 - a) Las respectivas áreas de actividad y eventuales relaciones de negocio entre ellas, así como las de la sociedad dependiente cotizada con las demás empresas del grupo.
 - b) Los mecanismos previstos para resolver los eventuales conflictos de interés que puedan presentarse.

Cumple [] Cumple parcialmente [] Explique [] No aplicable [X]

3. Que durante la celebración de la junta general ordinaria, como complemento de la difusión por escrito del informe anual de gobierno corporativo, el presidente del consejo de administración informe verbalmente a los accionistas, con suficiente detalle, de los aspectos más relevantes del gobierno corporativo de la sociedad y, en particular:

- a) De los cambios acaecidos desde la anterior junta general ordinaria.
- b) De los motivos concretos por los que la compañía no sigue alguna de las recomendaciones del Código de Gobierno Corporativo y, si existieran, de las reglas alternativas que aplique en esa materia.

Cumple Cumple parcialmente Explique

4. Que la sociedad defina y promueva una política de comunicación y contactos con accionistas, inversores institucionales y asesores de voto que sea plenamente respetuosa con las normas contra el abuso de mercado y dé un trato semejante a los accionistas que se encuentren en la misma posición.

Y que la sociedad haga pública dicha política a través de su página web, incluyendo información relativa a la forma en que la misma se ha puesto en práctica e identificando a los interlocutores o responsables de llevarla a cabo.

Cumple Cumple parcialmente Explique

5. Que el consejo de administración no eleve a la junta general una propuesta de delegación de facultades, para emitir acciones o valores convertibles con exclusión del derecho de suscripción preferente, por un importe superior al 20% del capital en el momento de la delegación.

Y que cuando el consejo de administración apruebe cualquier emisión de acciones o de valores convertibles con exclusión del derecho de suscripción preferente, la sociedad publique inmediatamente en su página web los informes sobre dicha exclusión a los que hace referencia la legislación mercantil.

Cumple Cumple parcialmente Explique

6. Que las sociedades cotizadas que elaboren los informes que se citan a continuación, ya sea de forma preceptiva o voluntaria, los publiquen en su página web con antelación suficiente a la celebración de la junta general ordinaria, aunque su difusión no sea obligatoria:

- a) Informe sobre la independencia del auditor.
- b) Informes de funcionamiento de las comisiones de auditoría y de nombramientos y retribuciones.
- c) Informe de la comisión de auditoría sobre operaciones vinculadas.
- d) Informe sobre la política de responsabilidad social corporativa.

Cumple Cumple parcialmente Explique

7. Que la sociedad transmita en directo, a través de su página web, la celebración de las juntas generales de accionistas.

Cumple [] Explique []

Toda la documentación fue publicada con la debida antelación a la celebración de la Junta General Ordinaria del 28 de abril de 2018, que contó con la asistencia, entre presente y representado, del 79,59% del capital social de la compañía. El alto porcentaje de asistencia, que históricamente se mantiene, ha hecho que la retransmisión de la Junta General Ordinaria en directo no se considere necesaria. El Consejo de Administración ha decidido retransmitir la Junta General Ordinaria de Accionistas del ejercicio 2019.

8. Que la comisión de auditoría vele porque el consejo de administración procure presentar las cuentas a la junta general de accionistas sin limitaciones ni salvedades en el informe de auditoría y que, en los supuestos excepcionales en que existan salvedades, tanto el presidente de la comisión de auditoría como los auditores expliquen con claridad a los accionistas el contenido y alcance de dichas limitaciones o salvedades.

Cumple [] Cumple parcialmente [] Explique []

9. Que la sociedad haga públicos en su página web, de manera permanente, los requisitos y procedimientos que aceptará para acreditar la titularidad de acciones, el derecho de asistencia a la junta general de accionistas y el ejercicio o delegación del derecho de voto.

Y que tales requisitos y procedimientos favorezcan la asistencia y el ejercicio de sus derechos a los accionistas y se apliquen de forma no discriminatoria.

Cumple [] Cumple parcialmente [] Explique []

10. Que cuando algún accionista legitimado haya ejercitado, con anterioridad a la celebración de la junta general de accionistas, el derecho a completar el orden del día o a presentar nuevas propuestas de acuerdo, la sociedad:

- a) Difunda de inmediato tales puntos complementarios y nuevas propuestas de acuerdo.
- b) Haga público el modelo de tarjeta de asistencia o formulario de delegación de voto o voto a distancia con las modificaciones precisas para que puedan votarse los nuevos puntos del orden del día y propuestas alternativas de acuerdo en los mismos términos que los propuestos por el consejo de administración.
- c) Someta todos esos puntos o propuestas alternativas a votación y les aplique las mismas reglas de voto que a las formuladas por el consejo de administración, incluidas, en particular, las presunciones o deducciones sobre el sentido del voto.
- d) Con posterioridad a la junta general de accionistas, comunique el desglose del voto sobre tales puntos complementarios o propuestas alternativas.

Cumple [] Cumple parcialmente [] Explique [] No aplicable []

11. Que, en el caso de que la sociedad tenga previsto pagar primas de asistencia a la junta general de accionistas, establezca, con anterioridad, una política general sobre tales primas y que dicha política sea estable.

Cumple [] Cumple parcialmente [] Explique [] No aplicable [X]

12. Que el consejo de administración desempeñe sus funciones con unidad de propósito e independencia de criterio, dispense el mismo trato a todos los accionistas que se hallen en la misma posición y se guíe por el interés social, entendido como la consecución de un negocio rentable y sostenible a largo plazo, que promueva su continuidad y la maximización del valor económico de la empresa.

Y que en la búsqueda del interés social, además del respeto de las leyes y reglamentos y de un comportamiento basado en la buena fe, la ética y el respeto a los usos y a las buenas prácticas comúnmente aceptadas, procure conciliar el propio interés social con, según corresponda, los legítimos intereses de sus empleados, sus proveedores, sus clientes y los de los restantes grupos de interés que puedan verse afectados, así como el impacto de las actividades de la compañía en la comunidad en su conjunto y en el medio ambiente.

Cumple [X] Cumple parcialmente [] Explique []

13. Que el consejo de administración posea la dimensión precisa para lograr un funcionamiento eficaz y participativo, lo que hace aconsejable que tenga entre cinco y quince miembros.

Cumple [X] Explique []

14. Que el consejo de administración apruebe una política de selección de consejeros que:

- a) Sea concreta y verificable.
- b) Asegure que las propuestas de nombramiento o reelección se fundamenten en un análisis previo de las necesidades del consejo de administración.
- c) Favorezca la diversidad de conocimientos, experiencias y género.

Que el resultado del análisis previo de las necesidades del consejo de administración se recoja en el informe justificativo de la comisión de nombramientos que se publique al convocar la junta general de accionistas a la que se someta la ratificación, el nombramiento o la reelección de cada consejero.

Y que la política de selección de consejeros promueva el objetivo de que en el año 2020 el número de consejeras represente, al menos, el 30% del total de miembros del consejo de administración.

La comisión de nombramiento verificará anualmente el cumplimiento de la política de selección de consejeros y se informará de ello en el informe anual de gobierno corporativo.

Cumple [] Cumple parcialmente [] Explique [X]

El Consejo de Administración y la Comisión de Nombramientos y Retribuciones han tenido como política general de selección de consejeros independientes realizar un análisis previo de las necesidades del consejo de administración y ha tenido como objetivo favorecer la diversidad de conocimientos, experiencia y género. La Comisión de Nombramientos y Retribuciones durante el ejercicio 2017 realizó un estudio muy específico

sobre el perfil de los consejeros y las necesidades del Consejo, que ha trasladado al Consejo y tenido en cuenta en el proceso de selección y sus propuestas de nombramiento. En relación con la selección de consejeros dominicales, el Presidente del Consejo de Administración, a instancias de la comisión de Nombramientos y Retribuciones, se ha dirigido por escrito a los accionistas significativos para que ante las posibles renovaciones consideren las competencias y preparación necesarias para desempeñar la función de administrador de la Sociedad, e igualmente que efectúen una búsqueda activa, decidida y comprometida para identificar miembros del género femenino con las características profesionales y personales requeridas para ser nombradas consejeras de la Sociedad. La Comisión de Nombramientos y Retribuciones, ante la vacante de un consejero independiente en el ejercicio 2018 ha restringido la búsqueda de candidatos para su sustitución al género femenino.

15. Que los consejeros dominicales e independientes constituyan una amplia mayoría del consejo de administración y que el número de consejeros ejecutivos sea el mínimo necesario, teniendo en cuenta la complejidad del grupo societario y el porcentaje de participación de los consejeros ejecutivos en el capital de la sociedad.

Cumple [X] Cumple parcialmente [] Explique []

16. Que el porcentaje de consejeros dominicales sobre el total de consejeros no ejecutivos no sea mayor que la proporción existente entre el capital de la sociedad representado por dichos consejeros y el resto del capital.

Este criterio podrá atenuarse:

- a) En sociedades de elevada capitalización en las que sean escasas las participaciones accionariales que tengan legalmente la consideración de significativas.
- b) Cuando se trate de sociedades en las que exista una pluralidad de accionistas representados en el consejo de administración y no tengan vínculos entre sí.

Cumple [X] Explique []

17. Que el número de consejeros independientes represente, al menos, la mitad del total de consejeros.

Que, sin embargo, cuando la sociedad no sea de elevada capitalización o cuando, aun siéndolo, cuente con un accionista o varios actuando concertadamente, que controlen más del 30% del capital social, el número de consejeros independientes represente, al menos, un tercio del total de consejeros.

Cumple [] Explique [X]

En la actualidad la sociedad tiene solo 3 consejeros independientes y por tanto no llega al tercio del total (5/15) que el Código recomienda para las sociedades que, como ocurre en Inmobiliaria del Sur, S.A., no tienen elevada capitalización.

Se trata de una situación que viene de antiguo, que es analizada en profundidad todos los años tanto por la Comisión de Nombramientos como por el Consejo de Administración, y que por su propia naturaleza (se asienta en la misma estructura de propiedad de la sociedad) no es susceptible de cambiarse de forma voluntarista.

No obstante, en la estructura de gobierno corporativo hay que resaltar la presencia de seis consejeros dominicales, que aunque minoritarios representan como tales participaciones que se sitúan entre el 3,00% y el 8,11%.

Estos consejeros no tienen ningún vínculo ni familiar ni de ningún otro tipo entre sí y además representan en la mayoría de los casos a grupos vinculados a la Sociedad desde hace muchos años, existiendo siempre una vocación de permanencia a largo plazo. En especial no tienen absolutamente ninguna vinculación ni con el único consejero ejecutivo (el Presidente de la Compañía) ni con el resto de los dominicales (5) que si tienen vínculos familiares entre sí pero sin llegar a darse ninguna forma de concertación entre todos ellos.

Estos seis consejeros, aunque obviamente no son independientes tal como legalmente está definido el término, cumplen una función parecida a la de estos en defensa del accionariado disperso ("free float"). Su naturaleza de minoritarios, la no vinculación entre ellos y su vocación de propietarios estables, hace que su actuación como consejeros esté inspirada siempre en la defensa de los intereses a largo plazo de la sociedad y realicen un control independiente, intenso y eficaz de la gestión de INSUR. Hay por tanto una clara convergencia entre los intereses de los accionistas que integran el capital disperso y estos consejeros, y la defensa del interés social está siempre salvaguardada.

Hay que destacar que estos 6 consejeros sumados a los 3 independientes representan una amplísima mayoría del Consejo y su porcentaje excede holgadamente del que actualmente representa el "free float" (36,30%, capital flotante descontando 2.308.188 acciones pertenecientes a accionistas no significativos que han propuesto el nombramiento de consejero dominicales). Como no podía ser de otra forma también tienen una clara presencia mayoritaria en las comisiones de control.

El Consejo cree que la no aplicación de la recomendación 17 del Código no impide el gobierno eficaz de la Compañía, habiéndose dotado la sociedad de soluciones alternativas. Hay que recordar aquí que la propia Recomendación de la Comisión Europea de 9 de abril de 2014 sobre la calidad de la información presentada en relación con la "gobernanza empresarial " justifica el no seguir en ciertos casos las recomendaciones del código de aplicación, siempre que se dé un cabal cumplimiento del principio de "cumplir o explicar ".

18. Que las sociedades hagan pública a través de su página web, y mantengan actualizada, la siguiente información sobre sus consejeros:

- a) Perfil profesional y biográfico.
- b) Otros consejos de administración a los que pertenezcan, se trate o no de sociedades cotizadas, así como sobre las demás actividades retribuidas que realice cualquiera que sea su naturaleza.
- c) Indicación de la categoría de consejero a la que pertenezcan, señalándose, en el caso de consejeros dominicales, el accionista al que representen o con quien tengan vínculos.
- d) Fecha de su primer nombramiento como consejero en la sociedad, así como de las posteriores reelecciones.
- e) Acciones de la compañía, y opciones sobre ellas, de las que sean titulares.

Cumple Cumple parcialmente Explique

19. Que en el informe anual de gobierno corporativo, previa verificación por la comisión de nombramientos, se expliquen las razones por las cuales se hayan nombrado consejeros dominicales a instancia de accionistas cuya participación accionarial sea inferior al 3% del capital; y se expongan las razones por las que no se hubieran atendido, en su caso, peticiones formales de presencia en el consejo procedentes de accionistas cuya participación accionarial sea igual o superior a la de otros a cuya instancia se hubieran designado consejeros dominicales.

Cumple Cumple parcialmente Explique No aplicable

20. Que los consejeros dominicales presenten su dimisión cuando el accionista a quien representen transmita íntegramente su participación accionarial. Y que también lo hagan, en el número que corresponda, cuando dicho accionista rebaje su participación accionarial hasta un nivel que exija la reducción del número de sus consejeros dominicales.

Cumple Cumple parcialmente Explique No aplicable

21. Que el consejo de administración no proponga la separación de ningún consejero independiente antes del cumplimiento del periodo estatutario para el que hubiera sido nombrado, salvo cuando concurra justa causa, apreciada por el consejo de administración previo informe de la comisión de nombramientos. En particular, se entenderá que existe justa causa cuando el consejero pase a ocupar nuevos cargos o contraiga nuevas obligaciones que le impidan dedicar el tiempo necesario al desempeño de las funciones propias del cargo de consejero, incumpla los deberes inherentes a su cargo o incurra en algunas de las circunstancias que le hagan perder su condición de independiente, de acuerdo con lo establecido en la legislación aplicable.

También podrá proponerse la separación de consejeros independientes como consecuencia de ofertas públicas de adquisición, fusiones u otras operaciones corporativas similares que supongan un cambio en la estructura de capital de la sociedad, cuando tales cambios en la estructura del consejo de administración vengán propiciados por el criterio de proporcionalidad señalado en la recomendación 16.

Cumple [X] Explique []

22. Que las sociedades establezcan reglas que obliguen a los consejeros a informar y, en su caso, dimitir en aquellos supuestos que puedan perjudicar al crédito y reputación de la sociedad y, en particular, les obliguen a informar al consejo de administración de las causas penales en las que aparezcan como imputados, así como de sus posteriores vicisitudes procesales.

Y que si un consejero resultara procesado o se dictara contra él auto de apertura de juicio oral por alguno de los delitos señalados en la legislación societaria, el consejo de administración examine el caso tan pronto como sea posible y, a la vista de sus circunstancias concretas, decida si procede o no que el consejero continúe en su cargo. Y que de todo ello el consejo de administración dé cuenta, de forma razonada, en el informe anual de gobierno corporativo.

Cumple [X] Cumple parcialmente [] Explique []

23. Que todos los consejeros expresen claramente su oposición cuando consideren que alguna propuesta de decisión sometida al consejo de administración puede ser contraria al interés social. Y que otro tanto hagan, de forma especial, los independientes y demás consejeros a quienes no afecte el potencial conflicto de intereses, cuando se trate de decisiones que puedan perjudicar a los accionistas no representados en el consejo de administración.

Y que cuando el consejo de administración adopte decisiones significativas o reiteradas sobre las que el consejero hubiera formulado serias reservas, este saque las conclusiones que procedan y, si optara por dimitir, explique las razones en la carta a que se refiere la recomendación siguiente.

Esta recomendación alcanza también al secretario del consejo de administración, aunque no tenga la condición de consejero.

Cumple [X] Cumple parcialmente [] Explique [] No aplicable []

24. Que cuando, ya sea por dimisión o por otro motivo, un consejero cese en su cargo antes del término de su mandato, explique las razones en una carta que remitirá a todos los miembros del consejo de administración. Y que, sin perjuicio de que dicho cese se comunique como hecho relevante, del motivo del cese se dé cuenta en el informe anual de gobierno corporativo.

Cumple [X] Cumple parcialmente [] Explique [] No aplicable []

25. Que la comisión de nombramientos se asegure de que los consejeros no ejecutivos tienen suficiente disponibilidad de tiempo para el correcto desarrollo de sus funciones.

Y que el reglamento del consejo establezca el número máximo de consejos de sociedades de los que pueden formar parte sus consejeros.

Cumple [X] Cumple parcialmente [] Explique []

26. Que el consejo de administración se reúna con la frecuencia precisa para desempeñar con eficacia sus funciones y, al menos, ocho veces al año, siguiendo el programa de fechas y asuntos que establezca al inicio del ejercicio, pudiendo cada consejero individualmente proponer otros puntos del orden del día inicialmente no previstos.

Cumple [X] Cumple parcialmente [] Explique []

27. Que las inasistencias de los consejeros se reduzcan a los casos indispensables y se cuantifiquen en el informe anual de gobierno corporativo. Y que, cuando deban producirse, se otorgue representación con instrucciones.

Cumple [X] Cumple parcialmente [] Explique []

28. Que cuando los consejeros o el secretario manifiesten preocupación sobre alguna propuesta o, en el caso de los consejeros, sobre la marcha de la sociedad y tales preocupaciones no queden resueltas en el consejo de administración, a petición de quien las hubiera manifestado, se deje constancia de ellas en el acta.

Cumple [X] Cumple parcialmente [] Explique [] No aplicable []

29. Que la sociedad establezca los cauces adecuados para que los consejeros puedan obtener el asesoramiento preciso para el cumplimiento de sus funciones incluyendo, si así lo exigieran las circunstancias, asesoramiento externo con cargo a la empresa.

Cumple [X] Cumple parcialmente [] Explique []

30. Que, con independencia de los conocimientos que se exijan a los consejeros para el ejercicio de sus funciones, las sociedades ofrezcan también a los consejeros programas de actualización de conocimientos cuando las circunstancias lo aconsejen.

Cumple [X] Explique [] No aplicable []

31. Que el orden del día de las sesiones indique con claridad aquellos puntos sobre los que el consejo de administración deberá adoptar una decisión o acuerdo para que los consejeros puedan estudiar o recabar, con carácter previo, la información precisa para su adopción.

Cuando, excepcionalmente, por razones de urgencia, el presidente quiera someter a la aprobación del consejo de administración decisiones o acuerdos que no figuraran en el orden del día, será preciso el consentimiento previo y expreso de la mayoría de los consejeros presentes, del que se dejará debida constancia en el acta.

Cumple [X] Cumple parcialmente [] Explique []

32. Que los consejeros sean periódicamente informados de los movimientos en el accionariado y de la opinión que los accionistas significativos, los inversores y las agencias de calificación tengan sobre la sociedad y su grupo.

Cumple [X] Cumple parcialmente [] Explique []

33. Que el presidente, como responsable del eficaz funcionamiento del consejo de administración, además de ejercer las funciones que tiene legal y estatutariamente atribuidas, prepare y someta al consejo de administración un programa de fechas y asuntos a tratar; organice y coordine la evaluación periódica del consejo, así como, en su caso, la del primer ejecutivo de la sociedad; sea responsable de la dirección del consejo y de la efectividad de su funcionamiento; se asegure de que se dedica suficiente tiempo de discusión a las cuestiones estratégicas, y acuerde y revise los programas de actualización de conocimientos para cada consejero, cuando las circunstancias lo aconsejen.

Cumple [X] Cumple parcialmente [] Explique []

34. Que cuando exista un consejero coordinador, los estatutos o el reglamento del consejo de administración, además de las facultades que le corresponden legalmente, le atribuya las siguientes: presidir el consejo de administración en ausencia del presidente y de los vicepresidentes, en caso de existir; hacerse eco de las preocupaciones de los consejeros no ejecutivos; mantener contactos con inversores y accionistas para conocer sus puntos de vista a efectos de formarse una opinión sobre sus preocupaciones, en particular, en relación con el gobierno corporativo de la sociedad; y coordinar el plan de sucesión del presidente.

Cumple [X] Cumple parcialmente [] Explique [] No aplicable []

35. Que el secretario del consejo de administración vele de forma especial para que en sus actuaciones y decisiones el consejo de administración tenga presentes las recomendaciones sobre buen gobierno contenidas en este Código de buen gobierno que fueran aplicables a la sociedad.

Cumple [X] Explique []

36. Que el consejo de administración en pleno evalúe una vez al año y adopte, en su caso, un plan de acción que corrija las deficiencias detectadas respecto de:

- a) La calidad y eficiencia del funcionamiento del consejo de administración.
- b) El funcionamiento y la composición de sus comisiones.
- c) La diversidad en la composición y competencias del consejo de administración.
- d) El desempeño del presidente del consejo de administración y del primer ejecutivo de la sociedad.
- e) El desempeño y la aportación de cada consejero, prestando especial atención a los responsables de las distintas comisiones del consejo.

Para la realización de la evaluación de las distintas comisiones se partirá del informe que estas eleven al consejo de administración, y para la de este último, del que le eleve la comisión de nombramientos.

Cada tres años, el consejo de administración será auxiliado para la realización de la evaluación por un consultor externo, cuya independencia será verificada por la comisión de nombramientos.

Las relaciones de negocio que el consultor o cualquier sociedad de su grupo mantengan con la sociedad o cualquier sociedad de su grupo deberán ser desglosadas en el informe anual de gobierno corporativo.

El proceso y las áreas evaluadas serán objeto de descripción en el informe anual de gobierno corporativo.

Cumple [] Cumple parcialmente [X] Explique []

El Consejo de Administración de la Sociedad ha evaluado el funcionamiento de las Comisiones de Auditoría, de Nombramientos y Retribuciones y de Estrategia e Inversiones, previo informe de éstas, según sus competencias, y dentro de los miembros del Consejo de Administración, se ha evaluado a los Presidentes de la Comisión de Auditoría y de la Comisión de Nombramientos y Retribuciones, Presidente ejecutivo, Vicepresidente del Consejo y Consejero Coordinador. Y, en la sesión de febrero, la autoevaluación del Consejo, previo informe de la Comisión de Nombramientos y Retribuciones.
La Comisión de Nombramientos y Retribuciones, analizadas las características de la Sociedad, ha considerado, en principio, que dadas las dimensiones de la misma no se requiere auxilio externo para la realización de la evaluación de sus órganos sociales.

37. Que cuando exista una comisión ejecutiva, la estructura de participación de las diferentes categorías de consejeros sea similar a la del propio consejo de administración y su secretario sea el de este último.

Cumple [] Cumple parcialmente [] Explique [] No aplicable [X]

38. Que el consejo de administración tenga siempre conocimiento de los asuntos tratados y de las decisiones adoptadas por la comisión ejecutiva y que todos los miembros del consejo de administración reciban copia de las actas de las sesiones de la comisión ejecutiva.

Cumple [] Cumple parcialmente [] Explique [] No aplicable [X]

39. Que los miembros de la comisión de auditoría, y de forma especial su presidente, se designen teniendo en cuenta sus conocimientos y experiencia en materia de contabilidad, auditoría o gestión de riesgos, y que la mayoría de dichos miembros sean consejeros independientes.

Cumple Cumple parcialmente Explique

40. Que bajo la supervisión de la comisión de auditoría, se disponga de una unidad que asuma la función de auditoría interna que vele por el buen funcionamiento de los sistemas de información y control interno y que funcionalmente dependa del presidente no ejecutivo del consejo o del de la comisión de auditoría.

Cumple Cumple parcialmente Explique

Se dispone en la Sociedad de una Dirección de Organización y Control Interno que, en materia de Control Interno, está bajo la supervisión de la Comisión de Auditoría y depende del Presidente de la Comisión de Auditoría.

La función de auditoría interna es asumida por la Dirección de Organización y Control Interno quien, para la realización de las auditorías en relación con los sistemas de información y los distintos componentes del Sistema de Control Interno (gestión de riesgos, procesos y actividades de control, cumplimiento normativo, prevención de riesgos penales, Código Ético de Conducta, Reglamento Interno de Conducta en materias relativas a los Mercados de Valores, Prevención del Blanqueo de Capitales y Financiación del Terrorismo, etc.), contrata a colaboradores externos expertos en la realización de auditorías específicas para cada materia. Se dispone de un Plan de Auditorías Internas aprobado por la Comisión de Auditoría para el periodo 2018-2019, que contempla las siguientes materias:

- Seguridad de los Sistemas de Información (prevista en 2019).
- Gestión de Calidad, Medio Ambiente y Prevención de Riesgos Laborales (realizada en 2018).
- Auditorías Energéticas (prevista en 2019-2020).
- Prevención del Blanqueo de Capitales y Financiación del Terrorismo (realizada en 2018).
- Protección de Datos (realizada en 2018).
- Prevención de Riesgos Penales y Código Ético de Conducta (realizada en 2017 y prevista nuevamente en 2019).
- Materias relativas a los Mercados de Valores (realizada en 2017 y prevista nuevamente en 2019).
- Gestión de riesgos y Control Interno (realizada en 2017 y prevista nuevamente en 2019).
- Procesos de Inversión-Compra de Suelos, Compras, Reporting, Gestión de Personas, Comunicación y Marketing (realizada en 2017 y prevista nuevamente en 2019).
- Procesos de Gestión de Parking (realizada en enero de 2019).
- Procesos de Gestión de Centros de Negocios (realizada en enero de 2019).

41. Que el responsable de la unidad que asuma la función de auditoría interna presente a la comisión de auditoría su plan anual de trabajo, informe directamente de las incidencias que se presenten en su desarrollo y someta al final de cada ejercicio un informe de actividades.

Cumple Cumple parcialmente Explique No aplicable

42. Que, además de las previstas en la ley, correspondan a la comisión de auditoría las siguientes funciones:

1. En relación con los sistemas de información y control interno:
 - a) Supervisar el proceso de elaboración y la integridad de la información financiera relativa a la sociedad y, en su caso, al grupo, revisando el cumplimiento de los requisitos normativos, la adecuada delimitación del perímetro de consolidación y la correcta aplicación de los criterios contables.
 - b) Velar por la independencia de la unidad que asume la función de auditoría interna; proponer la selección, nombramiento, reelección y cese del responsable del servicio de auditoría interna; proponer el presupuesto de ese servicio; aprobar la orientación y sus planes de trabajo, asegurándose de que su actividad esté enfocada principalmente hacia los riesgos relevantes de la sociedad; recibir información periódica sobre sus actividades; y verificar que la alta dirección tenga en cuenta las conclusiones y recomendaciones de sus informes.
 - c) Establecer y supervisar un mecanismo que permita a los empleados comunicar, de forma confidencial y, si resulta posible y se considera apropiado, anónima, las irregularidades de potencial trascendencia, especialmente financieras y contables, que adviertan en el seno de la empresa.
2. En relación con el auditor externo:
 - a) En caso de renuncia del auditor externo, examinar las circunstancias que la hubieran motivado.
 - b) Velar que la retribución del auditor externo por su trabajo no comprometa su calidad ni su independencia.
 - c) Supervisar que la sociedad comunique como hecho relevante a la CNMV el cambio de auditor y lo acompañe de una declaración sobre la eventual existencia de desacuerdos con el auditor saliente y, si hubieran existido, de su contenido.
 - d) Asegurar que el auditor externo mantenga anualmente una reunión con el pleno del consejo de administración para informarle sobre el trabajo realizado y sobre la evolución de la situación contable y de riesgos de la sociedad.
 - e) Asegurar que la sociedad y el auditor externo respetan las normas vigentes sobre prestación de servicios distintos a los de auditoría, los límites a la concentración del negocio del auditor y, en general, las demás normas sobre independencia de los auditores.

Cumple []

Cumple parcialmente [X]

Explique []

Los Estatutos Sociales, el Reglamento del Consejo de Administración y el Reglamento de la Comisión de Auditoría contemplan como funciones de la Comisión de Auditoría todas las anteriores a excepción de la prevista en el apartado 1.b) como consecuencia de la inexistencia, por razones de dimensión de la sociedad, de una unidad formal que asuma la función de auditoría interna.

43. Que la comisión de auditoría pueda convocar a cualquier empleado o directivo de la sociedad, e incluso disponer que comparezcan sin presencia de ningún otro directivo.

Cumple [X]

Cumple parcialmente []

Explique []

44. Que la comisión de auditoría sea informada sobre las operaciones de modificaciones estructurales y corporativas que proyecte realizar la sociedad para su análisis e informe previo al consejo de administración sobre sus condiciones económicas y su impacto contable y, en especial, en su caso, sobre la ecuación de canje propuesta.

Cumple [X] Cumple parcialmente [] Explique [] No aplicable []

45. Que la política de control y gestión de riesgos identifique al menos:

- a) Los distintos tipos de riesgo, financieros y no financieros (entre otros los operativos, tecnológicos, legales, sociales, medio ambientales, políticos y reputacionales) a los que se enfrenta la sociedad, incluyendo entre los financieros o económicos, los pasivos contingentes y otros riesgos fuera de balance.
- b) La fijación del nivel de riesgo que la sociedad considere aceptable.
- c) Las medidas previstas para mitigar el impacto de los riesgos identificados, en caso de que llegaran a materializarse.
- d) Los sistemas de información y control interno que se utilizarán para controlar y gestionar los citados riesgos, incluidos los pasivos contingentes o riesgos fuera de balance.

Cumple [X] Cumple parcialmente [] Explique []

46. Que bajo la supervisión directa de la comisión de auditoría o, en su caso, de una comisión especializada del consejo de administración, exista una función interna de control y gestión de riesgos ejercida por una unidad o departamento interno de la sociedad que tenga atribuidas expresamente las siguientes funciones:

- a) Asegurar el buen funcionamiento de los sistemas de control y gestión de riesgos y, en particular, que se identifiquen, gestionen, y cuantifican adecuadamente todos los riesgos importantes que afecten a la sociedad.
- b) Participar activamente en la elaboración de la estrategia de riesgos y en las decisiones importantes sobre su gestión.
- c) Velar por que los sistemas de control y gestión de riesgos mitiguen los riesgos adecuadamente en el marco de la política definida por el consejo de administración.

Cumple [X] Cumple parcialmente [] Explique []

47. Que los miembros de la comisión de nombramientos y de retribuciones –o de la comisión de nombramientos y la comisión de retribuciones, si estuvieren separadas– se designen procurando que tengan los conocimientos, aptitudes y experiencia adecuados a las funciones que estén llamados a desempeñar y que la mayoría de dichos miembros sean consejeros independientes.

Cumple [X] Cumple parcialmente [] Explique []

48. Que las sociedades de elevada capitalización cuenten con una comisión de nombramientos y con una comisión de remuneraciones separadas.

Cumple [] Explique [] No aplicable []

49. Que la comisión de nombramientos consulte al presidente del consejo de administración y al primer ejecutivo de la sociedad, especialmente cuando se trate de materias relativas a los consejeros ejecutivos.

Y que cualquier consejero pueda solicitar de la comisión de nombramientos que tome en consideración, por si los encuentra idóneos a su juicio, potenciales candidatos para cubrir vacantes de consejero.

Cumple [] Cumple parcialmente [] Explique []

50. Que la comisión de retribuciones ejerza sus funciones con independencia y que, además de las funciones que le atribuya la ley, le correspondan las siguientes:

- a) Proponer al consejo de administración las condiciones básicas de los contratos de los altos directivos.
- b) Comprobar la observancia de la política retributiva establecida por la sociedad.
- c) Revisar periódicamente la política de remuneraciones aplicada a los consejeros y altos directivos, incluidos los sistemas retributivos con acciones y su aplicación, así como garantizar que su remuneración individual sea proporcionada a la que se pague a los demás consejeros y altos directivos de la sociedad.
- d) Velar por que los eventuales conflictos de intereses no perjudiquen la independencia del asesoramiento externo prestado a la comisión.
- e) Verificar la información sobre remuneraciones de los consejeros y altos directivos contenida en los distintos documentos corporativos, incluido el informe anual sobre remuneraciones de los consejeros.

Cumple [] Cumple parcialmente [] Explique []

51. Que la comisión de retribuciones consulte al presidente y al primer ejecutivo de la sociedad, especialmente cuando se trate de materias relativas a los consejeros ejecutivos y altos directivos.

Cumple [] Cumple parcialmente [] Explique []

52. Que las reglas de composición y funcionamiento de las comisiones de supervisión y control figuren en el reglamento del consejo de administración y que sean consistentes con las aplicables a las comisiones legalmente obligatorias conforme a las recomendaciones anteriores, incluyendo:
- a) Que estén compuestas exclusivamente por consejeros no ejecutivos, con mayoría de consejeros independientes.
 - b) Que sus presidentes sean consejeros independientes.
 - c) Que el consejo de administración designe a los miembros de estas comisiones teniendo presentes los conocimientos, aptitudes y experiencia de los consejeros y los cometidos de cada comisión, delibere sobre sus propuestas e informes; y que rinda cuentas, en el primer pleno del consejo de administración posterior a sus reuniones, de su actividad y que respondan del trabajo realizado.
 - d) Que las comisiones puedan recabar asesoramiento externo, cuando lo consideren necesario para el desempeño de sus funciones.
 - e) Que de sus reuniones se levante acta, que se pondrá a disposición de todos los consejeros.

Cumple []

Cumple parcialmente []

Explique []

No aplicable [X]

53. Que la supervisión del cumplimiento de las reglas de gobierno corporativo, de los códigos internos de conducta y de la política de responsabilidad social corporativa se atribuya a una o se reparta entre varias comisiones del consejo de administración que podrán ser la comisión de auditoría, la de nombramientos, la comisión de responsabilidad social corporativa, en caso de existir, o una comisión especializada que el consejo de administración, en ejercicio de sus facultades de auto-organización, decida crear al efecto, a las que específicamente se les atribuyan las siguientes funciones mínimas:

- a) La supervisión del cumplimiento de los códigos internos de conducta y de las reglas de gobierno corporativo de la sociedad.
- b) La supervisión de la estrategia de comunicación y relación con accionistas e inversores, incluyendo los pequeños y medianos accionistas.
- c) La evaluación periódica de la adecuación del sistema de gobierno corporativo de la sociedad, con el fin de que cumpla su misión de promover el interés social y tenga en cuenta, según corresponda, los legítimos intereses de los restantes grupos de interés.
- d) La revisión de la política de responsabilidad corporativa de la sociedad, velando por que esté orientada a la creación de valor.
- e) El seguimiento de la estrategia y prácticas de responsabilidad social corporativa y la evaluación de su grado de cumplimiento.
- f) La supervisión y evaluación de los procesos de relación con los distintos grupos de interés.
- g) La evaluación de todo lo relativo a los riesgos no financieros de la empresa -incluyendo los operativos, tecnológicos, legales, sociales, medio ambientales, políticos y reputacionales.
- h) La coordinación del proceso de reporte de la información no financiera y sobre diversidad, conforme a la normativa aplicable y a los estándares internacionales de referencia.

Cumple [X]

Cumple parcialmente []

Explique []

54. Que la política de responsabilidad social corporativa incluya los principios o compromisos que la empresa asuma voluntariamente en su relación con los distintos grupos de interés e identifique al menos:
- a) Los objetivos de la política de responsabilidad social corporativa y el desarrollo de instrumentos de apoyo.
 - b) La estrategia corporativa relacionada con la sostenibilidad, el medio ambiente y las cuestiones sociales.
 - c) Las prácticas concretas en cuestiones relacionadas con: accionistas, empleados, clientes, proveedores, cuestiones sociales, medio ambiente, diversidad, responsabilidad fiscal, respeto de los derechos humanos y prevención de conductas ilegales.
 - d) Los métodos o sistemas de seguimiento de los resultados de la aplicación de las prácticas concretas señaladas en la letra anterior, los riesgos asociados y su gestión.
 - e) Los mecanismos de supervisión del riesgo no financiero, la ética y la conducta empresarial.
 - f) Los canales de comunicación, participación y diálogo con los grupos de interés.
 - g) Las prácticas de comunicación responsable que eviten la manipulación informativa y protejan la integridad y el honor.

Cumple Cumple parcialmente Explique

55. Que la sociedad informe, en un documento separado o en el informe de gestión, sobre los asuntos relacionados con la responsabilidad social corporativa, utilizando para ello alguna de las metodologías aceptadas internacionalmente.

Cumple Cumple parcialmente Explique

56. Que la remuneración de los consejeros sea la necesaria para atraer y retener a los consejeros del perfil deseado y para retribuir la dedicación, cualificación y responsabilidad que el cargo exija, pero no tan elevada como para comprometer la independencia de criterio de los consejeros no ejecutivos.

Cumple Explique

57. Que se circunscriban a los consejeros ejecutivos las remuneraciones variables ligadas al rendimiento de la sociedad y al desempeño personal, así como la remuneración mediante entrega de acciones, opciones o derechos sobre acciones o instrumentos referenciados al valor de la acción y los sistemas de ahorro a largo plazo tales como planes de pensiones, sistemas de jubilación u otros sistemas de previsión social.

Se podrá contemplar la entrega de acciones como remuneración a los consejeros no ejecutivos cuando se condicione a que las mantengan hasta su cese como consejeros. Lo anterior no será de aplicación a las acciones que el consejero necesite enajenar, en su caso, para satisfacer los costes relacionados con su adquisición.

Cumple Cumple parcialmente Explique

58. Que en caso de remuneraciones variables, las políticas retributivas incorporen los límites y las cautelas técnicas precisas para asegurar que tales remuneraciones guardan relación con el rendimiento profesional de sus beneficiarios y no derivan solamente de la evolución general de los mercados o del sector de actividad de la compañía o de otras circunstancias similares.

Y, en particular, que los componentes variables de las remuneraciones:

- a) Estén vinculados a criterios de rendimiento que sean predeterminados y medibles y que dichos criterios consideren el riesgo asumido para la obtención de un resultado.
- b) Promuevan la sostenibilidad de la empresa e incluyan criterios no financieros que sean adecuados para la creación de valor a largo plazo, como el cumplimiento de las reglas y los procedimientos internos de la sociedad y de sus políticas para el control y gestión de riesgos.
- c) Se configuren sobre la base de un equilibrio entre el cumplimiento de objetivos a corto, medio y largo plazo, que permitan remunerar el rendimiento por un desempeño continuado durante un período de tiempo suficiente para apreciar su contribución a la creación sostenible de valor, de forma que los elementos de medida de ese rendimiento no giren únicamente en torno a hechos puntuales, ocasionales o extraordinarios.

Cumple [X] Cumple parcialmente [] Explique [] No aplicable []

59. Que el pago de una parte relevante de los componentes variables de la remuneración se difiera por un período de tiempo mínimo suficiente para comprobar que se han cumplido las condiciones de rendimiento previamente establecidas.

Cumple [] Cumple parcialmente [] Explique [X] No aplicable []

El pago del variable anual, que esta referenciado al resultado anual consolidado después de impuestos, se efectúa una vez que las cuentas anuales individuales y consolidadas han sido auditadas sin salvedades, y la Junta General Ordinaria las ha aprobado. Por otra parte, en relación con el variable a largo plazo que recoge la política de remuneraciones de los consejeros aprobada por la Junta General de Accionistas del 1 de abril de 2017, la retribución variable a largo plazo del Presidente y primer ejecutivo, consistente en la entrega de acciones, si procediese, vinculada al variable a largo plazo establecido en relación con el desarrollo del Plan Estratégico 2016/2020, al igual que para el resto de los altos directivos a los que afecta este variable a largo plazo, no se efectuará hasta que estén formuladas y aprobadas las cuentas anuales consolidadas del ejercicio 2020, de forma que se puedan evaluar los distintos parámetros establecidos en relación con el desempeño acumulado en el periodo 2016/2020. Todo ello previo el análisis y comprobación por la Comisión de Nombramientos y Retribuciones del cumplimiento de dichos objetivos.

60. Que las remuneraciones relacionadas con los resultados de la sociedad tomen en cuenta las eventuales salvedades que consten en el informe del auditor externo y minoren dichos resultados.

Cumple [X] Cumple parcialmente [] Explique [] No aplicable []

61. Que un porcentaje relevante de la remuneración variable de los consejeros ejecutivos esté vinculado a la entrega de acciones o de instrumentos financieros referenciados a su valor.

Cumple [X] Cumple parcialmente [] Explique [] No aplicable []

62. Que una vez atribuidas las acciones o las opciones o derechos sobre acciones correspondientes a los sistemas retributivos, los consejeros no puedan transferir la propiedad de un número de acciones equivalente a dos veces su remuneración fija anual, ni puedan ejercer las opciones o derechos hasta transcurrido un plazo de, al menos, tres años desde su atribución.

Lo anterior no será de aplicación a las acciones que el consejero necesite enajenar, en su caso, para satisfacer los costes relacionados con su adquisición.

Cumple [X] Cumple parcialmente [] Explique [] No aplicable []

63. Que los acuerdos contractuales incluyan una cláusula que permita a la sociedad reclamar el reembolso de los componentes variables de la remuneración cuando el pago no haya estado ajustado a las condiciones de rendimiento o cuando se hayan abonado atendiendo a datos cuya inexactitud quede acreditada con posterioridad.

Cumple [X] Cumple parcialmente [] Explique [] No aplicable []

64. Que los pagos por resolución del contrato no superen un importe establecido equivalente a dos años de la retribución total anual y que no se abonen hasta que la sociedad haya podido comprobar que el consejero ha cumplido con los criterios de rendimiento previamente establecidos.

Cumple [X] Cumple parcialmente [] Explique [] No aplicable []

H. OTRAS INFORMACIONES DE INTERÉS

1. Si existe algún aspecto relevante en materia de gobierno corporativo en la sociedad o en las entidades del grupo que no se haya recogido en el resto de apartados del presente informe, pero que sea necesario incluir para recoger una información más completa y razonada sobre la estructura y prácticas de gobierno en la entidad o su grupo, detállelos brevemente.
2. Dentro de este apartado, también podrá incluirse cualquier otra información, aclaración o matiz relacionado con los anteriores apartados del informe en la medida en que sean relevantes y no reiterativos.

En concreto, se indicará si la sociedad está sometida a legislación diferente a la española en materia de gobierno corporativo y, en su caso, incluya aquella información que esté obligada a suministrar y sea distinta de la exigida en el presente informe.

3. La sociedad también podrá indicar si se ha adherido voluntariamente a otros códigos de principios éticos o de buenas prácticas, internacionales, sectoriales o de otro ámbito. En su caso, se identificará el código en cuestión y la fecha de adhesión. En particular, hará mención a si se ha adherido al Código de Buenas Prácticas Tributarias, de 20 de julio de 2010:

[Nada que señalar.]

Este informe anual de gobierno corporativo ha sido aprobado por el consejo de Administración de la sociedad, en su sesión de fecha:

[26/02/2019]

Indique si ha habido consejeros que hayan votado en contra o se hayan abstenido en relación con la aprobación del presente Informe.

[] Sí
[] No